臺灣日日新報 夕刊
十一月一日
夕刊定價一部二錢
印刷兼發行人 江口一作
發行所 臺北市榮町四丁目卅番地 臺灣日日新報社
基隆市旭町 基隆支局
臺中市錦町 臺中支局
花蓮港街入船町 花蓮港支局
臺南市錦町 臺南支局
大阪市 大阪支社
東京市 東京支社

久邇宮朝融王殿下
木更津海軍航空隊司令に御就任
海軍大學校長に南雲中將

【東京一日發同盟】久邇宮朝融王殿下には今回木更津海軍航空隊司令に御就任遊ばされ同時に南雲忠一中將は南支派遣艦隊司令官を免ぜられ海軍大學校長に就任した旨一日海軍省より左の如く公表された

【海軍省公表】本日附左の通り補職發令せらる

海軍大佐 大勳位 朝融王
補木更津海軍航空隊司令
海軍中將 南雲忠一

（御寫眞は久邇宮朝融王殿下）

伊軍の對希攻勢
一兩日中に大展開か

【ニューヨーク三十一日發同盟】三十一日ギリシャ、ユーゴースラビア國境ビトリア市よりの情報に依れば伊軍は既に五十餘近くギリシヤ領に進出しイオニア海沿岸の戰略地點を奪取すべく目下エピルス山脈の突破を企ててゐるものの如く更にアルバニアの東南國境にも大軍を集結してゐる事實に鑑み伊軍はアルバニアのコリッツア方面から東進してフロリナ、カストリア方面に進撃の構を見せてゐる部隊の配備をも完了した模樣であり各戰線とも今や戰機漸く熟し伊軍の一大攻勢は一兩日中にも開始されるだらうと觀測されてゐる

伊希兩軍の戰況

【ローマ三十一日發同盟】イタリア軍司令部發表
一、ギリシヤ西北國境地帶エピルス地方を進撃中の我が地上部隊は惡天候と敵の防禦施設を克服してカラマス河（ギリシヤ、アルバニア國境南端より南流しイオニア海に注ぐ）北岸の敵陣地に到達した
一、我が空軍はボトラス（ペロポンネス半島北部の港）軍事基地を空襲、移動中の敵部隊に對して爆撃を浴びせた、この爆撃中我が爆撃機に被害なし

【アテネ三十一日發同盟】ギリシヤ軍司令部發表
一、二十九日夜に至り砲兵及び野砲を有する伊軍の有力なる部隊は我が西部のイオニア海沿岸エピルス地方に於て我が軍との間に激戰を展開した
一、北部のマケドニア地方戰線異狀なし

希臘領某島嶼に英軍上陸

【サロニカ三十一日發同盟】三十一日當地の權威ある筋の洩らす所に據れば英軍はギリシヤ領某島に上陸した

サロニカ港の緊張

【サロニカ三十一日發同盟】

土國外相中立暗示

【アンカラ三十一日發同盟】

石本少將の英靈護り
小林使節神戸歸着

【神戸一日發同盟】日蘭經濟交渉の重い使命を擔つて去る九月蘭印に赴いた使節小林一三商工大臣は一日午後二時三十分神戸入港の南洋郵船日蘭丸で歸國した

ドイツの“孫子”は無名の地理學者
電撃戰の發案者バンゼ

前大戰には單なる名もなき一個の兵として前線に參加したに過ぎないのに、今日一躍して世界の大英雄となつたヒトラー總統について…

流動資金の貸出調整

【東京一日發同盟】銀行等資金運用令に基づく流動資金の貸出し調整については明春一月一日より實施の豫定で…

一、貸付（證書貸付及び手形貸付）については…

二、手形割引については…

三、當座貸越については…

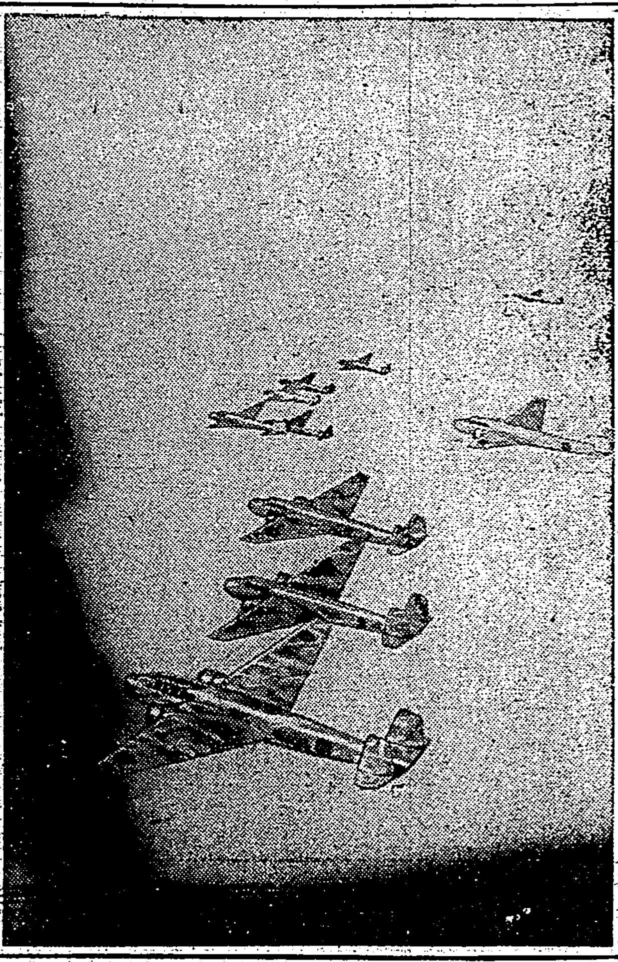

堂々成都空襲に向ふ海鷲の精鋭部隊（二十七日）

合理的候補者決定法
清瀨部長、私案を提出

【東京一日發同盟】三十一日の翼賛會議會局の…

▲合理的候補者決定法

對日經濟提携論
南米秘露國に擡頭

【リマ三十日發同盟】

ウエルズ次官を駐米佛大使訪問

【ワシントン三十一日發同盟】

日佛印會談

【ハノイ三十一日發同盟】

獨空軍晝夜に亙りロンドンを猛爆撃

【ベルリン三十一日發同盟】ドイツ軍司令部發表

中共の動向變化か

【香港一日發同盟】

人事

無絃琴

三國志（337）
（出廬の巻）
吉川英治作　矢野橋村畫

梅酸・夏の陣（四）

滋養 油肝鐵

病氣を知らぬ身體！

それには肝油のビタミン、造血の…

發賣元 東京深川佐賀町 株式會社 工藤商店

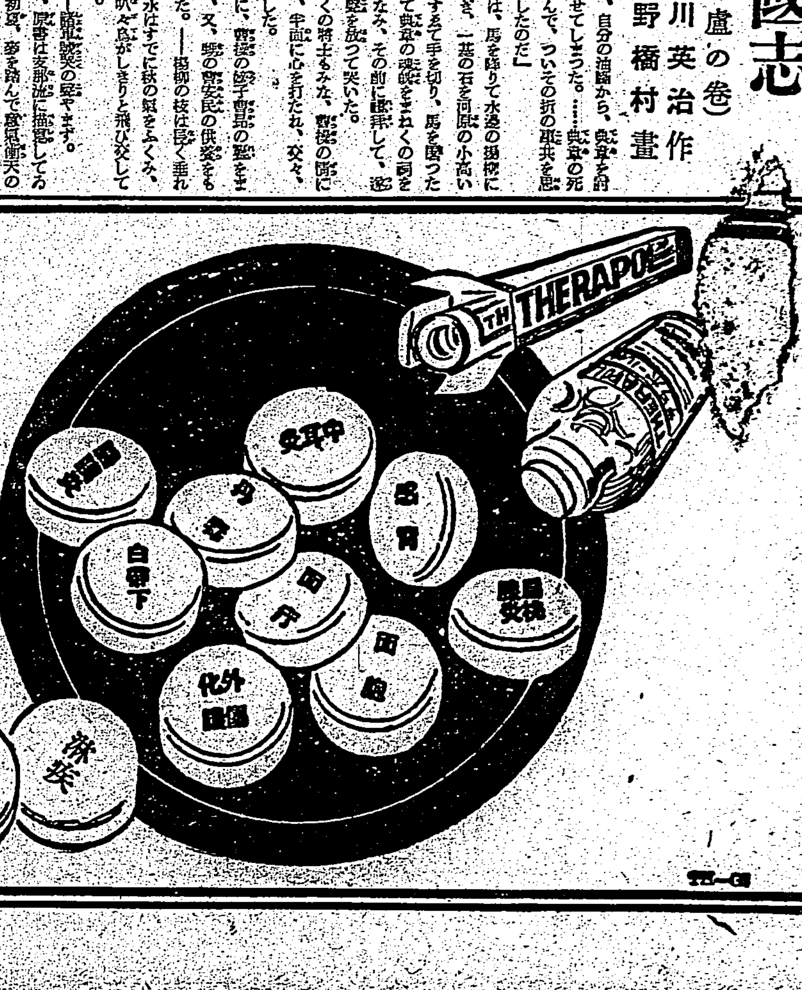

淋疾

新治療法の確立は國産テラポールによつて始めて完成したのであるが、爾來類似模倣品が續出して良品の選擇に迷はしめるやの感がある。然し

專門 醫家は正しい認識によつて常にテラポールを選用されるから効力の點で確信があり、副作用の懸念も要しない。テラポールの特に優れてゐる點は

効果 が確實と云ふだけでなく治癒期間を著しく短縮し得るので經濟的であり、又速に病苦を免れしめることが治療の眞の使命に添ふものとして

推獎 される所以である。而も單に淋菌性疾患に限らず化膿菌、インフルエンザ菌、肺炎菌、腦膜炎菌、大腸菌其他の細菌性疾患に對し

多角 的の速効を現はすとも從來の藥劑に見られない特徴で、內服によつて急性症狀は勿論、十數年來の慢性症にも良く奏効することは多數專門家の實驗で明である。

―文獻抄錄集進呈―

適應症
感冒、扁桃腺炎、中耳炎
面皰、面疔、化膿性外傷
急性慢性淋疾、膀胱炎
睾丸炎、腎盂炎、白帶下
其他化膿性、細菌性疾患……

二〇錠 二圓 一〇〇錠 七圓

テラポール錠

東京市日本橋區江戸橋三丁目
大阪市東區道修町二丁目
第一製藥株式會社

御聖旨の萬一に 酬い奉らん事を期す

有難き御沙汰を拜し 小林總督謹話

天皇、皇后兩陛下には去る九月二十九、三十兩日に、屢る本島暴風雨の被害者からさる輝きを聞召され罹災民御救恤の思召を以て十月三十一日御内帑金一封下賜の御沙汰あり、有難き此の御沙汰を拜し小林總督は左の如く謹話した

九月下旬本島を襲ひたる暴風雨は各所に被り被害尠くなかつたのでありますが今回畏くも天皇、皇后兩陛下より御救恤として御内帑金一萬五千圓御下賜の御沙汰を拜しました

恐懼の極大無邊なる御に恐懼感激に堪へない次第であります、早速宮内大臣及び皇后宮大夫に御禮の言葉並に執成方を御願ひ致しますと共に府報に告示し且つ地方長官に通達して感激なる御聖旨を罹災民は勿論一般島民にも徹底せしめる樣に致しました

罹災民の救恤並に罹災地の復舊に付ては此の上とも充分留意し過ちなからしめ島民一同と共に御聖旨の萬一に酬い奉らんことを期する次第であります

興亞奉公日に見る 銃後の護りは固し

島都に"簡素の中の美しさ"

第十五回興亞奉公日の一日は秋晴の興亞日和にはれて早朝から市民は隣組で或は三々伍々臺灣神社に、建功神社に、また陸軍墓地に參拜し心からの祈願をこめ陸軍病院白衣の勇士を慰問する市民の赤誠にあふれた……

代るに簡素な生活必需品が陳列されてゐる"簡素の中の美しさ"今回の興亞奉公日を契機として市民はぜいたくと永遠にお別れとなつたのである、從來の奉公日風景とは何となしに變つたものがある樣に思はれた、料理屋、カフエー、映畫館も自發休業し、三十四萬市民を擧げて……のである

第一區に初名乘

州議戰漸く軌道へ

新竹州議立候補者

【新竹電話】新竹州に於ける三十一日午後五時より一日正午までの立候補者左の如し

△竹南郡頭分街頭分四五〇 林清文氏(自立)

△中壢街石頭三五 (推薦)

各宮樣方の御成に 競技一段と精彩

神宮體育大會第六日目

三笠宮殿下 競技場お成り

紀元二千六百年慶祝の日を待つ

① 竣工した式典式場 ② 祝典參列者に贈られる陸軍糧秣廠糧友會調製の野戰料理食饌 ③宮内省雅樂部の新曲舞樂『昭和樂』の練習

牛嶋軍司令官上京

式典參列、廿二三日頃歸任

休業して整理

贅澤品を賣らぬ第一日

永井主計大佐に 時局問題を聽く

軍官民の代表者一堂に會して

戰時生活實踐を 促す立看板

闇取引の罰金は 總取引額の三倍

根絶を期して罰則强化

營舍の建築を急ぐ

勤行報國青年隊訓練地霧社に

臺北幼稚園の奉祝體育會

防疫の日支提携

廣東に檢疫所設置を續り

幸運の數字

報國債券第四回抽籤

遙拜式と講演會

"一年の魂とせよ明治節"

各文藝誌の連繫成る

文化政策に積極的に協力

歌劇を通じて 皇民化運動

麹町區に"藝能報國會"が誕生

七星郡の國演會

陸軍病院へ蓄音器と音盤を獻納

臺灣いすゞ 產業報國會

南方への關心を喚起

日本人南洋發展史展開幕

全國生徒兒童 創案展覽會

奉祝假裝行列

東京女高師内に記念碑建設

狡猾な英國人

詐欺横領が暴露

鶏卵も統制

東港郡體育大會

あすの天氣

川島屋證券株式會社
有價證券引受業 日銀引受國債賣捌 公社債株式ノ賣買
滿洲川島…

獨逸名行進曲集 指揮 ハッチイオ・ヴォルーカ 演奏 國家社會主義大楽隊 12吋・¥3.05
日獨伊三國條約締結記念發賣
伊太利名歌曲集 指揮 ミュッシー・ワルター 演奏 伯林國立歌劇場交響樂團及合唱團 12吋・¥3.05
日本テレフンケン キングレコード洋樂

新發明の婦人藥 美神丸 全快者が多い嬉人藥

鬪ふ男 廣澤虎造 文藝大浪曲
聞き惚れる名調子!! 強い男の一途さと戀火な女の純情を描いて迫力滿點!!
いのちのテイチク

ハウト キキメ随一

臺日案内
書籍 全集買入 野田書房
臺灣警察法規全集
國家總動員法令
臺灣時報發行所
醫院 永吉醫院
性病科
寫眞
中古カメラ高價買入
內地土產
眞珠
白檀とジャボン
時計眼鏡 メガネは金光堂
金融
電話賣買 商品券
實地賣家
洋服 ラヂオ器械 レインコート
國民服は二葉屋
藥種商 喘息にワンカ
梅肉エキス
樂器 山葉オルガン ピアノオルガン
蓄音器 タイヘイレコード
雜件 特許商標 岸喜鑑
冷藏庫修繕
メダルと徽章
門標と鑑札
木盃、帽章
優勝旗と團旗

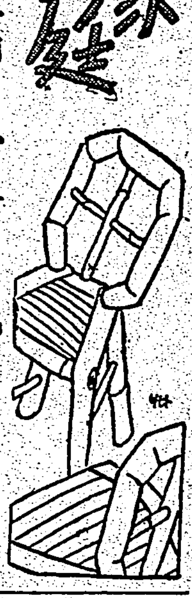

家庭

清津峽を行く(上) 山旅隨筆 田部重治

柿や栗の皮の利用

急性・慢性 尿路疾患

家庭

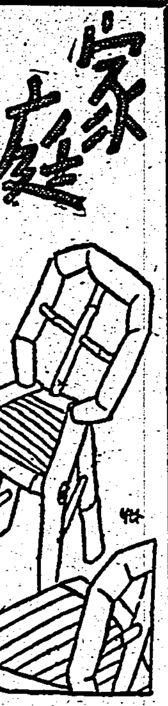

天高し、人も肥えよ
痩せた人がふとる法

困つた人がすつきり眠りたいといふことは多く云はれてきましたが、痩せた人が肥る方法については余り語られてをりません。いま少し眠りたいといふ方の十中九までは神經質なタイプが多く、氣をすぎるか、伸びすぎるかの何れかで、食餌の食べ方が早く、眠る時間が少くて淺いやうです。食事をかたでいらくしたり興奮したりしやすいさういふ方が多いのです。ですから眠りたいと思ふ方は何よりも眠りを十分にとること、適當に運動すること、新鮮な空氣と日光を浴び心をゆつたりもつて、コセコセしないこと、まづこのやうに心の持方を改めることが先決問題です。眠りは九時間グツスリとるやうになさい。就寝前には温かい風呂に入り窓をあけて空氣を替へることはよく眠れる方法でもあります。また寝る前にココアかミルクを一杯飲むのも眠りを助けます。腹がふくよかに落着してゐることは近代美の一つですが、平らな腹の人のために深呼吸をおすすめいたします。[illegible]

柿や栗の皮の利用

[illegible]

馴れるといふこと
若山喜志子

[illegible]

季節の料理
甲田みつ

牛肉のどら燒

材料五人前＝挽肉百匁、玉葱二個、醤油大匙三杯、砂糖大匙二杯、パン粉、片栗粉、油少々、味醂大匙一杯、附合せ［illegible］

作り方＝［illegible］

冬瓜の生姜味噌かけ

材料五人前＝冬瓜二百匁、甘味噌三十匁、砂糖大匙一杯、おろし生姜大匙一杯

作り方＝［illegible］

木の葉染と蓮根染　手數といふより

[illegible]

重慶に眞似る香港の防空壕

[illegible]

清津峡を行く（上）
山旅隨筆　田部重治

[illegible]

姿勢に御注意
丸山芳登

私共は往來を歩いて居りますと、よく姿勢の人や感じの悪い人などを見受けますが、決して感じのよいものでありません。人の姿勢を分類致しますと、立つて居る時、腰掛けて居る時、寢て居る時、歩く時、走る時などによつて色々の型があります。[illegible]

姿勢の良し惡し

流腸器の使ひ方

[illegible]

（内田邦太郎）

浴用石鹸の利用法

[illegible]

菊の胡麻酢和へ

[illegible]

—隣組情緒—

子供には薄着の習慣を

[illegible]

有馬博士をノーベル賞授賞者に推薦

[illegible]

皮膚の摩擦
この季節に行ひませう

[illegible]

國際双生兒大會

[illegible]

萬有 ウロジール錠

諸細菌性疾患に對する治療圏の確保

スルファミンは諸尿路疾患、化膿性疾患に對する強力なる化學療法剤として使用せらるるに到りたるも治療分野が擴大する に從ひ適の卓効ある此種薬剤も漸くそれに付隨して起る副作用の問題が患者の苦痛となり醫家の臨牀上の支障物ともなつて現はれて來たのである **ウロジール**は此點に鑑み臨牀實驗的研究を傾倒して完成されたる純粋スルファミンの混合剤にしてスルフォンアミドの治療的効果を遺憾なく發揮せしめ而も爾他作用の除去を期したる一新化學療法剤なり。

包裝　二〇錠　一〇〇錠　五〇〇錠

萬有製薬株式會社

新化學療法剤

【適應症】
齒槽膿漏
癰・疔
丹毒
膀胱炎
敗血症
蓄膿症
クループ性肺炎

急性・慢性 尿路疾患
扁桃腺炎・中耳炎
其他 諸化膿性疾患
に對する……

15-9-6A

感冒 頭痛に ソリボン

頭痛藥を選ぶには

御家庭で藥品をお用ひになるとき第一に御氣遣ひになるのは、「副作用がないか」といふことです。殊に頭痛・感冒藥等、胃をこはし、心臓・腎臓をそこねたりする藥の場合は尚更のことでせう。

リボリンは、かうした副作用のない、しかも少量で奏効する様に研究創製せられた最新の解熱鎭痛劑です。

優れた成分

ソボリンの作用が優秀なのはその成分により明らかです。即ち最新の解熱鎭痛劑ボンビンに、強力な鎭痛鎭靜作用のあるアミノピリン、ボルビメールとの分子結合體を配したもので、これらの成分間に營まれる藥物相乗作用によりその効力が遙かに強化されて現れます。

痛みに、熱に……頭痛・腰痛その他の痛みを去ると共に、感冒や結核性の發熱にも安全に奏効します。しかも胃腸・心臓への障碍がなく安心して服用できると共に、効き目が永續きするので、一日二回、一回ほんの二錠で充分ですから極めて經濟的です。

効能 感冒、頭痛、頭重、眩暈、齒痛、耳痛、神經痛、肩凝症、月經痛、腰痛、船車暈、結核性の發熱…に

四錠（三〇錢）八錠（五〇錢）二〇錠（一圓）五〇錠（二圓）一〇〇錠（三圓五〇）

發賣元　大阪市道修町　武田長兵衛商店
關東代理店　東京市　小西新兵衛商店

武田發賣品

40(1)238

暁の町 (15)

武田麟太郎作　林唯一畫

場末の黒木先生(十五)

おそのは、しのぶの出してくれたお茶を飲んで、

「――ねえ、お嬢さん、先生の御勉強にもお邪魔でせうから、これから直吉が来ても、あげないで下さいな」

「――何云つてやがんだ。……俺が来ねえと、先生の方で呼びに来て下さるんだ。お前たち女にや、判らねえだらうが、先生の一番乾兒の俺は、今に、どんなに偉くなるか、その時になつて驚くな」

直吉が威張つてみせた。

「――ええ、ええ、誰も驚きやしないよ。……先生が偉い方だつてことは、この私だつて知つてるけれど、それだから、お前さんが偉くなるわけはないんだよ。……職人は職人らしく仕事をしてれやすむんだ」

おそのも負けてはゐなかつた。

「――さア、一しよに歸つて仕事をよ、さうでないと、知つてるだらう」

「――おい居るんだ、……」どれ以上長居してゐては、おそのが何を云ひ出すかも知れないと心配したのか、彼は、

「――先生、とんだ失禮をしました。……お嬢さん、お邪魔みなさい」

ぷりぷりして、草履をつつかけると出て行かうとする。

と、その時、森裕に没頭してゐた、先生は顔をあげた。

「――直さん、ちよつと待ち給へ」

「――えつ、何か御用ですかい」

「――うむどれだけ要るのか知らないが、……おい、しのぶ、さつきの郵便切手を出してあげなさい」

「――はい」

と、遊びもしないで、娘は代書士の持つて来た郵便切手を手渡さうとする。

「――とんでもない、とんだ事を……いいえ、こんなものを頂くわけがありません」

あわてて、

「――さア、来るんだ」

二人は、長屋を急いで出て行つた。

「――大へんだ、大へんだよ、大へんだつて、まるで天地がひつくりかへつたやうに云ひやがる。……静かにしろやい」

押へが怖くつて……」

と、彼は云ひかけたが、急に口を噤んだ。

「――あら、直さんと、荒押へになるの」

しのぶが聞いて、叫ぶ。

「――いいえ、お嬢さん、荒押へどころの騒ぎぢやないんです。明日は九時から、御殿でだうでもと云ふので、……」

さう口を揃へるおそのを抑へて、

「――莫迦野郎、どうして、そんなに口が軽いんだ。……下らねえことを云ひやがる」

ありやしねえ……大勢家人中には、何も、ちやねえ、職人なんて称がやがる」

黒木先生の顔色を伺ふやうに、ちらと視線をやつたが、先生は開いてゐるのかゐないのか、案知らぬ顔で、机に向つてゐた。

「――どうして、またそんなことになつたんです」

しのぶは何もそれを聞きたがる。

「――もとはと云へば、直吉に稼ぎがないからなんでせうが、……死んだ親方の借金の證據で荒押へられまして、……」

「――莫迦野郎！」

たうとう、直さんは怒つて立ち上つた。お神さんを擲らうとしたが、彼女も腰をあげて身構へたので、暫らくぢつと睨みつけた後。

日本刀の話（上）

刀匠　柴田　果

日本刀は最も必要な武器である。味方に勝利する敵の最つただ中に突進した最良の男子達が、打振る日本刀がキラリくと閃く時、そこには敵が一人、二人、五人、十人と斬り倒されて行くのであります。神州の正氣凝つて、百錬鍛となると謳はれた日本刀は、明治の

廢刀令と共に、徒らに匣底の底に埋もれてゐたのが、終に復活した。日本刀こそは、一旦緩急あれば、依然として國家鎮護の極めて大切なる武具であり、民族に取つて必要なる要器であり、また、あのドツシリと腰にさげた日本刀、それは出征の軍人達をしてどれ位敵に對しては威を示し、また自らも頼み甲斐あつたものであつたかは想像するだに愉快に堪へないのであります。我に、實際自民族に當り、銃砲も薬より重要なる武器でありませう。併しながら

拳銃は　一發打てば一發づつ弾丸が減じて來る、聖戰の如き敵に對しては、斬つて斬つて斬りまくるのは、日本刀を用ふるの他意気地であり、道德であり、軍人としての任務であります。今の戰爭は、大砲其他火器の威力は非常なる増加をした、一方飛行機とか、重戰車とか、戰車とか、更に殺人光線とか言ふものまでも出來てあらゆる科學兵器が發達しました、さて重戰車に對しては、例の怪物見たやうな防護面が出來る、飛行機に對しては

高射砲　であるとか、電探を揚るとか、飛行に對しては、地上に電流を通した鐵條網を施して發火装置に作用せしめ、エンヂンを讓かなくすることが出來るとか、又殺人光線に對しても、其光線を通さぬ被裝の物によつてこれを防ぐことが出來るといふことであります。

肉彈戰　によつて最後の勝敗を決しなければならないものでありまして、飛行機も、重戰車も、戰車も、大砲も要するにこの最後の勝敗を決するまでの準備をするに役目をなすものであると言ふべきで、實に日本刀こそ、この最後の勝敗を決する爲めの、最も重要なる兵器であるのであります。聞く處によれば、此度遂くから放射することによつて、敵の火薬を爆發させることの出來る

爆發さ　せることの出來る新らしい光線が發見されたと言ふことでありますが、果して事實なりとすれば、戰は次期の戰爭は甲胄の時代がまた出現せぬとも限らぬと思ひます。何づれにしても日本刀は、現代科學の粹をつくして發明された新兵器と共に、明日の日本の最も重要なる役目を負ふものであり、また負ふべきであります。日本刀は、日本民族によつて作られた世界に於て最も勝れた武器であります、昔の支那人又は西洋人

て讚美されたる、世界唯一の優美なる武器であり、最も嚴なる武器であるところの、武士道なるものの具體化されたものであります、されば武士は、腰に佩びたる刀を捨てた時、そこには

武士と　言ふものはないのであります。また武士道の何物たるかを知らずして刀を持てば、それは山賊であり、夜盗であり、暴を好む民たるに過ぎないのであります。されば、刀と言ひ、武士と言ふも、これこそ取りも直さず日本精神そのものに對して、二つの方面から別々の言葉を以つて喩へられたる一つのものに過ぎないものであります。世界何れの民族と雖も、刀劍を以つて危險なる兇器なりと見なしてゐるのであります、人を殺す爲めの武具であると考へてゐるのであります、然るに、日本民族は刀に就ての考へは全然違つてゐるのでありまして、「物」と言ふ觀念を超越して、靈的に「魂」であると信じてゐるのであります、このことは、熱田神宮石上神宮等を始めとし、數多刀劍を以つて神社の

御神體　としてあるのを見ても知る事は出來ると思ひます、更に、刀劍には八幡大菩薩であるとか、不動明王であるとか、或はこれを刻まする摩利支天の名號とかが刻まれてありますが、これは、刀を以て我々の神である八幡大神の御神體として祀ることとなつた由來を以て、また共御加護を信じてゐた爲めであります、また感應武術を護持する不動明王其他の神靈の護衞によつて天下の悪を亡ぼさんとした爲めであります（筆者は大日本刀匠協會主事）

時局經濟相談欄

實績なき移入品の販賣價格

問　今度内地から味の素の代用品を九・二八價格で移入しましたが販賣價格を如何に定めればよいでせうか

答　九・二八當時取扱つて居なかつたものであれば移入價格に運賃、諸掛り等を加算して州經濟課の認可を受けなさい（經濟相談所投）

青少年の雇傭

問　現在満少年を三人雇傭（六月三十日當時も三人）して居りますが手不足で困りますから更に一人雇入れたいと思ひます、雇入へありませんか

答　雇入れる事は出來ません（經濟相談所投）

代用珈琲の花形　チコリーの正體

嗜好品にも新登場――このところ店頭からも家庭からも珈琲が退場した折柄、御承知の通り豆の珈琲がまづいまづいといはれながらも登場してゐる大豆、煎り豆珈琲のほかにも代用品が無いではないが、その需要は大したことはなく、懸々珈琲とは縁切れかと思つてゐるやさき、珈琲と酷似した香味を與へるチコリーが、將來への高望を約束したかの如く見參して來ることを紹介しよう

×　×

チコリーなるものを最初に應用することを考へ出したのは、第一次歐洲大戰中のドイツであつた、戰後になるがドイツではかうしたことにいい智慧を出すのに妙を得てゐるらしく、戰爭にタバコはつきものだが、西部戰線に出てゐる兵隊があまりタバコを喫ひたがるので遂に、ブナの葉を應用して、これにチヨツピリ煙草の粉を入れて香をつけ、結構タバコを作つたところ、中々評判がよかつたといふ話がある、これは例の「西部戰線異狀なし」の中に述べてゐる話である

×　×

話は本筋に戻つてチコリーであるがドイツでまづ試みたこの珈琲代用品は先づ試みて見ると、まんざらでもないといふので便宜的に

我國では數年前から北海道の農事試驗場がこれの栽培を試みてゐたものの、どうした事か我國の風土でも栽培可能といふところまで漕ぎ着けて來た、北は北海道から南は九州まで栽培區域として冷涼地方、寒地、温暖なども含めると、たが、といひ、地味、氣温、密植など大の條件が揃へばどこでも栽培が出來るといふ事と實際にいへば多少の適不適はあるが地勢的には比較的廣く、根を生やして來るのは止むを得ないことであらう

×　×

さて、チコリーなるものの正體は、丁度ゴボウの様なもので、その根の大きさは蕪の根位、その葉がシボビに似てゐるが切り込みがない、ゴボウ位に伸び五寸位で大根によく似てゐるといふと、大根の親かと思はれる人もあらうが根は澤山にあるが、栽培上の分類に依れば菊科に屬してゐるのも奇とすべきである

×　×

播種は七月中旬盛夏の候、收穫は

奉祝舞踊大會

一日臺北市公會堂に開催

臺北州では、一日臺北市公會堂に於て紀元二千六百四年奉祝舞踊大會を開催することになつた。出し物は皆昭和の如く國民精神作興を目的とする高尚な和舞踊に限り、いずれも皆昭和の精神を込めた優雅なものばかりなので、午後一時、五時、七時の三回で臺北男女學生等を招待することになつてゐる、尚會費は一圓五十錢の由

夕刊經濟欄

臺灣製麻總會

一分増一割配當

臺灣製麻株式會社（十月三十日午後一時臺北市本社にて第五十六回定時總會を開催、常務取締役江藤壽雄氏議長席に着き本年四月より九月に至る半期の營業概況報告に次で臺灣製麻第十六期決算報告なし利益金處分案（一分増し一割配當）を可決、社長以下藤太郎、安田直八郎兩氏取締役重任の件可決、監査役も重任と決定した（單位圓）

當期益金	四〇三〇〇〇
前期繰越金	一四〇〇〇〇
合計	五四三〇〇〇
此の處分	
法定積立金	八〇〇〇〇
別途積立金	八〇〇〇〇
賞與金	一〇〇〇〇
株主配當金（年一割）	二〇〇〇〇〇
後期繰越金	一四三〇〇〇

臺灣硝子會社　創立さる

臺灣硝子、高砂麥酒、合同鳳梨、東洋紡績、酒類統制の五社竝に赤司初太郎其他諸氏の出資に係る資本金三百萬圓（半額拂込）の臺灣硝子株式會社創立總會は一日午前十時より臺北ホテルに於て發起人（十一名）出席の下に開催、高橋藏司氏（日硝子取締）議長となつて議事に入り、先づ遠山三郎氏より創立に關する事項報告の後定款決議、一部變更の件は常務取締役に於て適宜變更を加へることとした外、取締役及監査役選任の件は別途の通り可決、次いで取締役及監査役中より社長選任の件は遠山三郎氏を社長に推し、稻田ホテルの重役とした。社長以下の役員は左の如し

社長	赤司初太郎
常務取締役	近藤勝次郎
取締役	近藤敬雄
取締役支配人	井手　靖
取締役	高橋田一郎
同	前田　勝衛
同	遠山乙一郎
監査役	小泉　惣三
同	大塚　保二
同	山本悌三郎

決定の後日本硝子取締役たる近藤（敬）高橋兩取締役のため同社取締役は同時に同社の取締役となることを承認稻田酒類統制會社の取締役を兼務……正午頃終了した。尚之に同社では先づ日本硝子の要望竝に工場を建設の上、新式機械設備を施し新竹工場を建設に着工の予定

商況（一日）

東京銀行會株

東京國債賣物

東京短期前場

東京長期前場

大阪短期前場

大阪長期前場

大阪棉花前場

横濱生絲前場

生絲　小麥　砂糖

萩寺の長七

二日から芳乃館

配役羅門光三郎、南條新太郎、松浦妙子、其の他、原作は川口松太郎、日蓮宗の信者で五日市の住居には寺の本堂の様な佛間を造り朝夕の勤行を怠らなかつた、そして萩寺が好きで庭には萩を一面に植ゑ……世人は似合ひの萩寺の長七と呼んでゐた……

今週の映画

女人轉心　二日から臺劇

前田清水宏、原作竹林……

悲曲“母”　二日から大世界

日本ニュース

朝日海外ニュース

台日柳壇

俳句

將棋高段者對抗戰（本社主催）

大和久氏二勝三敗（四日）

八段　松下　力（先）
五段　大和久彪

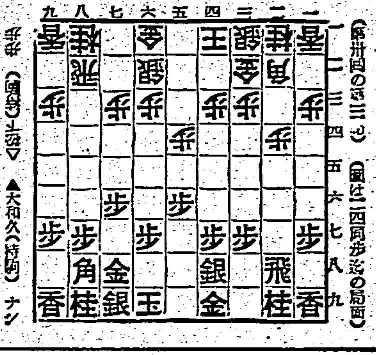

最近流行の手法

八段　坂口允彦

木村名人講評

今夜の放送

臺北市　正

毎月一日の興亞奉公日は各館（晝夜共）謹んで休館仕候

國際館　芳乃館　大世界館　新世界館　第二世界館　臺灣劇場　榮座

悲曲母　浪曲界の女王　天中軒雲月　中田弘二・村田知英子　同時上映　嵐寛壽郎　鞍馬天狗捕はる　大佛次郎原作　澤村國太郎　市川春代　二日封切　大世界

女人轉心　木暮實千代の都會娘朝霧鏡子の牛島娘德大寺伸の土木技師槇芙佐子のダンサア笠智衆の豪快無双の和尚さん等々が伊豆の小村に描く娛しさ極りなき抒情詩！　巨匠清水宏作品　松竹大船超大作　海江田譲二・大内弘　最上米子・主演　紅梅ごろ助道　鳥井太郎脚本京都作品　犬塚稔演出　二日より　臺北劇場　松竹

特別豪華番組　萩寺の長七　羅門光三郎　松浦妙子　南條新太郎　主演　原作川口松太郎　演出押本七之輔　日蓮宗の信者で寺の様な佛間と、白萩の庭をたのしむ長兵衞から、人呼んで萩寺の長七、何故にやくざ一代の誓ひをたてたか!!　漫才タクシー　好きが嵩じた漫才ムスコ、稼業のタクシーおつぽり出して、漫才志願はして見たが――。　飯田蝶子　加賀邦男　浅島みどり　松竹演藝部　東ヤジロー　東キタハチ　主演　演出沼波功雄　二日封切　芳乃館

東京大歌舞伎　嵐八千代一座　連夜大入御禮申上げます　二日より替り藝題　一、新作　寶の舟　唄二場　二、お俊傳兵衛　堀川之段一幕　三、新作　奴さん　一幕　四、雨夜の笠　お夏清十郎二場　五、三十三間堂　柳のおりう二場　榮座

碁！　負けつづけ　ノーシンのんで　勝ちつづけ

再度現る魅力の名篇！　支那の夜　二日公開　東寶直營　國際館

藥用新治淋　ヂーユーサイド　G-U-CIDE

萬年筆　國産最高級

ビタミンと言へば理研！

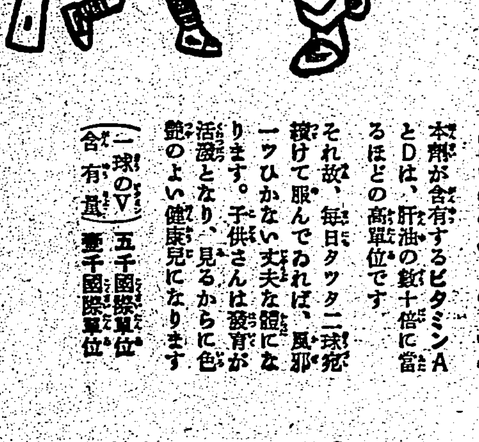

世界十一ケ國・製法特許　理研ビタミン球　毎日二球が保健量　本劑が含有するビタミンAとDは、肝油の數十倍に當るほどの高單位です　それ故、毎日タッタ二球宛続けて服んでゐれば、風邪一ツひかない丈夫な體になります。子供さんは發育が活潑となり、見るからに色艶のよい健康兒になります　（一球のV含有量）A五千國際單位　D壹千國際單位

總代理店　株式會社　玉置商店

臺灣日日新報
本日夕刊共十二頁
發行兼編輯印刷人 江口
發行所 臺灣日日新報社

南寧の自主的撤退
敵の不意を衝き行はる

【廣東一日發同盟】南支軍報道部發表——南寧を撤退せる我が部隊は十月三十一日夕既に兵力を所要地點に集結せり、敵は二十八日我が自主的撤退を感知せるが如きも部隊の行動を察知せしめず三十日にして漸く行動開始せる如く三十一日に至りその先頭は始めて左江及び右江の線に進出し我れと離隔すること數日行程然も小部隊を先遣して徐々たる搜索を實施しつつ遅々として移動を續けつつあり、右の状況を見るも南寧が我が自主的企圖に基づき放棄せられ然もこれが初動は全く敵の不意を衝きて行はれたること明瞭なるべし

資本と經營の分離
常任總務會で熱心討議

【東京一日發同盟】大政翼賛會常任總務會は一日午後翼賛會内に開會、新體制下に於ける經濟理念の問題を中心として討議を重ねたが同會席に於て先づ小林企劃院總裁より經濟新體制の理念に就き說明……

米穀出荷促進
帝農、政府に協力を決議

【東京一日發同盟】帝國農會では一日午前十時より丸ノ内帝國農會議室に米穀出荷促進協議會を開催……

翼賛議會 飽まで表裏一體
議會局に中央本部横槍

全國總務部長會議
翼賛會下部機構を協議

上海佛租界工部局
軍票拂ひ制實施

【上海一日發同盟】最近上海に於ける軍票の流通範圍は著しく擴大されてゐるが佛租界工部局へ納入……

日蘭交渉に確信
小林特使神戸で歸國挨拶

【神戸一日發同盟】會議半ばにして政府の歸朝命令を受けて歸國を急いでゐた小林特使は……

小林商相東上

海鷲・昆明附近の輸送路、軍事施設を爆碎

（海軍省許可）

佛蘭西の運命を獨との協力に賭く
ラヴアル副首相決意表明

ラヴアル佛副首相

【ニューヨーク三十一日發同盟】……

建川・モロトフ初會見

【莫斯科一日發同盟】建川駐ソ大使とモロトフ外務人民委員との初會見が三十日行はれた……

伊軍の作戰進捗

【ローマ三十一日發同盟】……

ルーマニア駐屯 獨軍の動向注目

土國政府聲明

廣東で支那軍閲兵式

バルカン戰火擴大
對英依存・希臘の誤算（上）

陸軍省情報部 陸軍中佐 中島鈆三

同盟と伊希開戰

バルカンの英勢力

ギリシヤの軍備

露骨な對伊敵性

中商工業轉業者を滿洲開拓に轉換

【東京一日發同盟】拓務省では中小商工業者を滿洲開拓民として送り出す方針である……

日本出版文化協會
六日創立總會を開く

蠶絲業統制二本建

海運新體制成る
中央統制輸送組合創設

人事

今日の府報

事變國債への御投資を
資本金壹千萬圓（全額拂込濟）
本社 東京市日本橋區兜町一丁目
山一證券株式會社
臺北支店
臺北市京町二丁目十一番地
電話臺北 五二一六・一六三八〇

刀江書院 新刊案内
東京・神田・駿河臺三ノ六
振替東京七三一一八

往け南は招く
井上雅二著
四六判美裝 本文二八〇頁 寫眞版三十頁 價一圓八十錢 送料十四錢
時は來た！時は今である！我等南方人の酬ゐられる時は今來たのである。興亞四十有餘年の風霜を經來つた井上先生の言には信念が籠つてゐる。即ち力がある。我が皇國の心ある人士は宜しく速かに、佛印、泰國、蘭印等をも包含する南洋地方をも東亞經濟圏に包擁して東亞聯盟の經濟的基礎を鞏固ならしめよ！これこそ近衛聲明に豫見された東亞新秩序の擴張的解釋であり、國際の新情勢の出現に對處する東亞諸國家の最小限度の切實なる生存權の要求である。先づ何よりも南方を知ることであり、而して行ふことである。

蘭印風物誌
小津幸雄著
四六判美裝 本文三百餘頁 寫眞版多數 價二圓 送料十四錢
蘭領印度とはどういふ所か、多年蘭領各地に在つてよく其の風物に接した著者が、其の豐富な見聞を、巧みな文章に載せて、しかも多數の寫眞を添えて書かれたものが本書である。先づ其の土地と人、その人情、風俗、習慣並に産業等を詳しく識ることは、吾々の緊急事であらねばならない。蘭領が脚光を浴びてより世界の環視の的になつてゐる今日、弘く讀まれて蘭領に對する認識を新にせられんことを希む。

教育革新論
ジエンテイーレ原著 西村嘉彦譯
四六判美裝 本文三六〇頁 價二圓五十錢 送十四錢
本書は新興イタリアの教育學者として世界的に著名なるジョヴアンニ・ジエンテイーレが一九一九年、第一次世界大戰後にトウリエステ大學に於て講義したるものに、更に加筆修正を加へて一九二八年イタリアに於て出版されたものの完譯である。原著者は日ふ「本書を世に送るに一ツの期待を有してゐる。即ち自己の前途に洋々たる新世界の開けてゐる若きゼネレーションの人々に對して如何に教育が實施さるべきか、且つあらゆる學校に内的、實質的の革新が行はれねばならぬかを痛感する人々にとつて、此の書は必らず一つの良き成果を得られることを確信する」と。蓋し今日、興隆イタリアの素地を爲せる教育革新の根幹たる本書が、日本の教育界にもよき成果をもたらすであらうことを確信する。

現代英國論
ハムブルグ世界經濟研究所編 小暮浪夫譯
四六判上製 本文二五〇頁 價一圓五十錢 送料十四錢
現代の英國の地政學的に、戰略的變遷より觀たる英國の地形並にその日本との比較より、英國の傳統勢力としての海陸空軍、英國の商船隊、英國と世界市場、英國の銀行政策、國際貸借の動向、英國の食糧、人口、植民地問題等々に徹底的にメスを入れて解剖したものが本書である。

西洋音樂史要
武藏野音樂學校教授 門馬直衛著
菊版上製函入 本文八百餘頁 價拾圓 送料三十錢
獨自の史觀、平易な敍述、最新の材料、指導的批判、著者六年の努力愈々結實！待望の名著茲に完成す！これ程獨創的で、これ程新しくて、これ程興味がある輝やかしい音樂史は絕對にない。これを讀まないでは音樂を語ることが出來ない。音樂に携はる總ての者の必讀書！

社説

内地の隣組と臺灣の奉公班

實施綱目を卽時實踐せよ

職業再編成と國民士氣

新對策に視る前進性

官吏制度の改正

時代の壓力・漸く軌道に

英、米に多數船舶注文

貧弱・奧地建設の實情（下）

重慶苦悶の樣相深刻

英機のベルリン空襲の痕

獨大型潛水艦時代へ

對英逆封鎖に示す威力

米墨借款交渉說

麥增產施設の支出內容

白毛染　万両
一番喜ばれる白毛染
全國到る所の藥店にあり

祝皇紀二千六百年
十一月二日より
皇國の光海外三千界を輝す……
我々は國體を尊重し國策に從ひ進んで新體制に協力致しませう……
新體制衣裳陳列會
新體制柄銘仙　新體制柄御召
新體制錦紗　新體制豐田紬
新體制生活必需品
廉價奉仕
純綿裏　仕立　丹前各種
綿ネル大人寢卷
白絹裏地
銘仙夜具地
結城紬男物
臺北榮町　松井

大連汽船　基隆出帆
東亞海運　基隆出帆
辰馬汽船　基隆出帆
大阪商船　基隆出帆
日本郵船　基隆出帆

第四期決算公告
臺灣棉花株式會社

桃園街役場

神明會金義成會員證明公告

內地おみやげ品荷揃　基隆驛前　電話三六〇番　東陽物產商會　基隆支店

耳鼻咽喉科　基隆市日新町二丁目　片田醫院　電話一三七七番

耳鼻科　眼科　咽喉科　基隆市義重町　廣瀬醫院　入院隨時　廣瀬涉

外科　性病科　皮膚科　基隆市日新町三丁目六番地　梅野醫院　電二一五番

各科診療　入院隨意　基隆市義重町一ノ六一　中央病院　電話一四四八番

產婦人科專門　基隆市日新町三ノ一〇　藤村產婦人科醫院　電話八四一番

台北秋競馬
北投新競馬場ニ於テ
十一月二日（土）　同三日（日）
投票券五円
主催　台北州畜產會

壯丁團に竹腰の國防服
新順興商行

胃壁を繕ふ

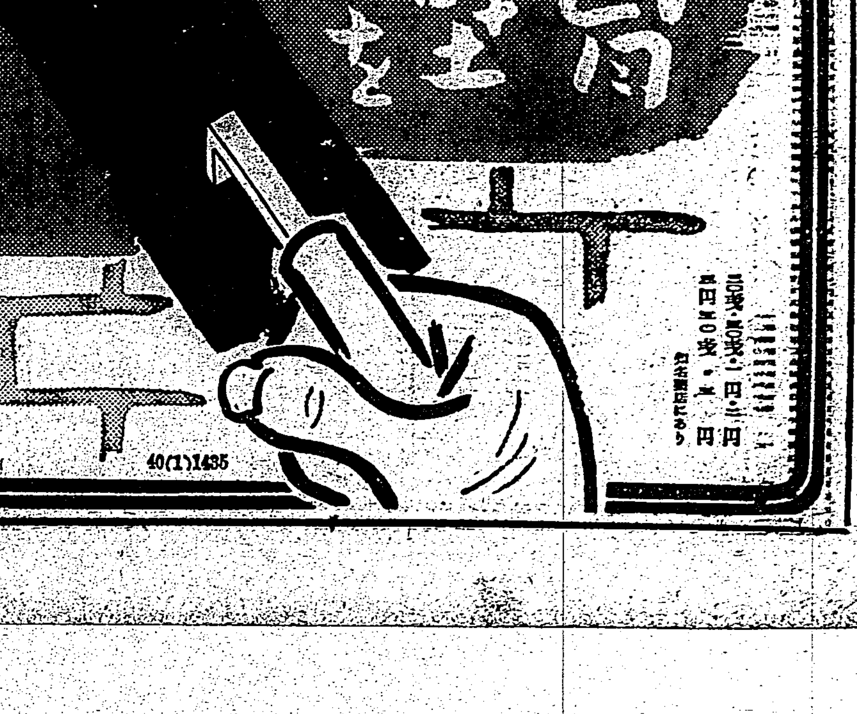

胃酸過多　胃潰瘍に

胃
酸過多症に陥り、食後に胸が焦げる生水がこみあげる…等の症狀を訴へたら脂つ濃い物、不消化な肉類等を避けると共に、合理的な制酸劑を服用すべきです。

然
も胃酸過多症が永びくと、胃潰瘍になり易く更に胃癌に陥る惧れがありますから、一刻も早くその治療をはからねばなりません。

合理的な制酸作用
ノルモザン錠は鎭痛作用を併有する最新の制酸劑で、分泌腺を收斂して原因的に胃液の分泌を調整します。
その上胃酸の吸着作用によりその制酸効果は一層徹底的で、胃酸過多症の治療は勿論、胃潰瘍への轉移を防止します。

効能
胃酸過多症、胃潰瘍、噯氣
胸やけ、生水、胃痛、溜飲
胃カタル、便秘、惡醉
宿醉、船暈、車暈……に

製造發賣元　大阪　武田長兵衛商店
販賣代理店　東京　小西新兵衛商店

ノルモザン錠
《小粒ノルモザンもあり》
武田發賣品

地代家賃適正と禁制奢侈品の處置等

物價調整事務打合會開く

去る三十一日臺北市公會堂に於て物價調整事務打合會が左記事項につき開催されたことは既報の通りであるが

△打合事項

一、地代、家賃適正價格調査に關する件
二、各州内繊維製品配給組合結成に關する件
三、自轉車並に部分品及附屬品の指定價格に關する件
四、機械類の販賣價格に關する件
五、他府縣の指定價格に關する件
六、新製品又は類似品の指定期日及價格の指示に關する件
七、製品に付價格に於て價格を指定されたときは右以外に相當外品類似品に就ても之を價格指定の件
八、内地に於て價格指定された商品に該當する島産品あるときは直ちに通知の件
九、木炭協定價格決定の件
十、例外許可申請に關する件

△協議事項

一、在庫品たる禁制繊維製品の處理に關する件
二、在庫品たる製造禁止品の處置に關する件
三、價格形成委員會設置の件
四、各州に於て生産されつゝある地下足袋底の處置の件
五、敷又は屑ゴム價格指定に關する件

議事の集結された主要な點は打合事項に就ては先づ第一項の地代、家賃適正價格調査の件で本件は來年七月一日から家賃統制令の施行をみる事となつてゐるから之に就ては左の要領に從ひ今月及び來月の二箇月間に十分な調査を遂げ來年一月迄に府物價調整課に報告することとなつた

調査要項

一、用途別調査　デパート、住宅、店舗、併用住宅、工場等の區別と建築の構造、材料、命令施行前、後による新舊の區別
二、構造別調査　木造、煉瓦造、コンクリート石造、土造、鐵筋コンクリート造及鐵骨造（鐵骨石造煉瓦造を含む）
三、調査地域を主要街路に沿ひ……

て之を地方廳に指示し、地方廳は業者に對して指示するが内地では在庫品中實用品として販賣許可の申請をなす場合は夫々の販賣を通じてなすこととなつてゐるが本島でも内地の之に代るべき販賣機關を通して申請せしむる事となる模様である。實用品としての認定をうけた品物の販賣期限に就ては府の方針も未だ確定をみてゐないが内地には禁止繊維品の販賣、脱色の技術者あるも本島には存在しないので之等禁止繊維品を内地に一應送付し脱糸、脱色染の上島内に於て販賣することとなるが……一ケ年の期限を附することは折角の緩和の效用を失ふ懼れがあるから此の「期限」に關しては本島獨自の立場に於て研究するが大阪府に於ては販賣期限は無期限となつて居り右の様な本島の地理的事由より府としても或は無期限とするのではないかともみられてゐる

◇屑繊維品は――原則として損失補償はしないが……輸出可能の商品は可及的に輸出に振向けるやうな模様である、なほ内地に於ける繊維品在庫品中比較的奢侈的ならずとの認定標準として指示されてゐるものは左の通りで

一、金銀糸、漆絲を用ひたる物及其の製品に付ては
(1)從來の實施に鑑み脱糸脱色の可能なりと認めらるる種類のものは認定を爲さず
(2)認定を爲し得るものの條件概ね左の如し
(イ)金銀糸、漆絲の使用量少きもの
(ロ)金銀糸、漆絲の使用法の密集的ならざるもの
(ハ)金銀糸、漆絲の使用方法の目立たざるもの
(ニ)色合、柄模様、型等の華美ならざるもの（特に若向のものを排斥すると云ふ意味に非ず）
（備考）金銀線漆絲を相當量使用してゐるものと雖も其の一部を除去したる結果華美に亙らざるものは認定し得るものとすること
二、刺繍を施したる織物及其の製品に付ては
(1)金銀糸、漆絲の施しあるものは一の標準に依る
(2)認定を爲し得るものの條件概ね左の如し
(イ)刺繍の少きもの
(ロ)刺繍の色合、柄模様、型等の華美ならざるもの
(ハ)刺繍の施された生地の其の色合、柄模様、型等の華美ならざるもの
三、無線シホンベルベット及其の製品、ビロード類似及其の製品に付ては
(1)金銀糸、漆絲又は刺繍の施しあるものは、一、又は二、の標準に依り其他のものは色合、柄模様、型等の華美ならざるもの
(2)無線シホンベルベット白生地及びビロード類似白生地に付ては將來無地加工を爲すべきことを條件として認定をなすこと
四、(1)淡綿羽織裏着尺地及其の製品に付ては柄模様のものにして大きさ鯨尺二尺三寸未滿のものに限り其の色合、柄模様等の華美ならざるもの
(2)淡綿羽織裏着尺地及其製品にして模様の散回重複せるものに限り其の色合、柄模様等華美ならざるもの
(3)淡綿羽織裏衣具地及其の製品にして一要の價格二〇圓以下のものに限り其の色合、柄模様等の華美ならざるもの

繊維製品以外の物品の製造販賣禁止品として次の如く指示されてゐるが

昭和十三年商工省令第十九號「銃後用物資統制法に關する件」に依り指定されたる物品中其の全部又は大部分が統制を以て製造せられたる左記の物品
文鎮、天水鉢、限鏡、柱掛、額縁、門扉、瓦、看板、製手、欄間裝飾、ランプ、紙屑籠、本立（ブツクエンドを含む）郵便受箱……

インク壺、机、街頭用照明燈、香水製噴霧器、菓子器……

昭和十二年商工省令第二十八號「鐵使用制限規則」に依り指定せられたる物品中其の全部又は大部分が鐵を以て製造せられたる左記の物品
打鋲、鈴、押板、カーテン金具、カードリング、角鋲類、カクテルセット、喫煙器、傘立、紙挾、カレンダー金具……交通標識板、氷挾、コップ、茶器類……水筒、硯水入レ、ストロー立……

昭和十三年商工省令第四十九號「鐵製品の製造制限に關する件」に依り指定されたる物品中其の全部又は大部分が鐵を以て製造せられたる左記の物品
文鎮、本立（ブツクエンドを含む）ペーパーナイフ、紙屑籠、傘立、扉、門、靴、手摺、欄干、欄、郵便受箱、看板、廣告塔、香水製噴霧器、メガホン、鳥籠、盆

「備考」使用制限規則、白金使用制限規則、銅使用制限規則の在庫品は全部許可される

右は何れも内地の方針で府としての方針は前述の通り更めて地方廳に指示がある筈である。最後に追加事項として當日の會議に「物價調整事務打合の件」が提案されたがこれは價格統制令の一ケ年延期に伴ひ……臺灣は物價統制を施した時期が内地より遅れてゐるのであるから、今後指定すべき各品につき……本島特殊事情をも研究し來年十月十九日迄に本令改正の目的を達すべく……府の物價調整課のみについてみても……同課は事務官二、技師一の定員に限られてゐるのであるから……此の一ケ年間の業務方法に就ては極めて事務の能率化が要望されてゐるとのことである

職能申告及び國民徴用令改正

本島でも　其施行規則を改正

勅令國民職業能力申告令及國民徴用令が十月十六日附改正されたので本島に於ても其の施行規則の改正を二日附府令を以て發布……

一、國民職業能力申告令の改正　手續の簡易化で
(1)從來登録者が轉居その他の事由で……異動申告に改めた
(2)指定職業從事者と否とを問はず要申告者は「從業の場所」及「居住の場所」の一般申告……異動申告をなすことゝなつた
三、開業報告の樣式を定めた
四、申告は十四日以内にすることとなつた

國民徴用令の改正はその範圍を擴大した點で即ち
一、國民登録者以外の者も徴用し得ることとなつた
二、國の行ふ總動員業務のみならず工場事業場管理令による管理工場の總動員業務にも徴用し得ることとなつた

右に關し府殖産局商工課では左記の通り商工課長談を發表した

商工課長談

今回、國民職業能力申告令及國民徴用令が夫々改正されたことに伴ひ本日附を以て施行規則の改正が公布せられ四日施行せらるることになつたのであるが……

その内容は次の如くである
(一)從來登録者が轉居其の他勅令第十一條該當者となつた場合には……異動申告を爲すこととなつたこと
(二)異動申告者は指定職業從事者たると其の他の者たるとを問はず「從業の場所」及「居住の場所」の一般申告の職業、技能程度に付ては異動申告を爲すこととなつたこと
(三)開業報告の樣式を定めたこと
(四)一般申告、異動申告の申告は十四日以内に爲すこととなつたこと
尚經過規定として改正勅令施行前に要申告者に該當した者の申告期限は從前の通りであり……

蔣政權破滅財政

彼の戰爭利得と　ビルマルート再開

【東京電】我が佛印進駐の影響下に重慶及びその周邊地區の物價騰貴と……只管平和の日の來るを渇望してゐる事實が傳へられるが、物價の騰貴は非常なもので

◇…例へば　小さな石鹸一個が八十錢……靴下が五圓といふ具合で、ガソリン一ガロン十七圓もするし、ウイスキー一本百六十五圓、ビール一本二十三圓等々といふ驚く物價である……

◇…一片の　紙の法幣とすりかへ……

◇…事變後　……

◇…内外債　……

◇…重慶の　……

本年度輸出糖は

昨年度の約半分

但し一擔當單價は十圓高

……

帝糖合併と日糖

重役一名入社　松方社長は勇退

……

盤谷見本市一行

一日廣東丸で第二班出發

……

勸銀高雄支店

一日から營業を開始

……

南海興業と炭礦

……

三井新支店長着任期

……

臺灣乳製品移入配給組合結成

……

黄麻の實收と需給

印度からの輸入見込なし

……

新麻袋の買入値

原料高から七十錢五厘か

……

島内契約の生保概況

五億六千萬圓を突破

……

[illegible]

十月中社債

二億八千五百萬圓

……

管理米の移出高

通計三百七十九萬袋

[illegible]

内外商況（一日）

株式　新甫好調　長期上放

兜町前場況

東京短期後場　[illegible]

東京長期後場　[illegible]

大阪短期後場　[illegible]

大阪短期跡氣配　[illegible]

大阪長期後場　[illegible]

《北濱展望》

絲況　横濱生絲後場　[illegible]

大阪棉花後場　[illegible]

京京市中コール　[illegible]

日銀帳尻　[illegible]

外電（三十日發／卅一日着）　[illegible]

株式公債　[illegible]

臺北組合銀行週報（十月廿六日現在）　[illegible]

改造社　東京市芝區新橋七丁目　振替東京八四〇二番
評論隨筆集　悲しきいのち　杉山平助著　新刊
新歐羅巴の誕生　山本實彦著
好評大增刷出來　横光利一著　旅愁　長篇小説　第一篇　第二篇
好評增刷書　深見草　高千穗峰　秋の求婚　米國現代史　蒙古風土記　支那風土記　故郷失ひぬ　雲南四川踏査記　生々流轉

時局は愈々經濟戰士を要求す！
本邦唯一　高等商業講義
知能總動員の秋
新學期開講
東京神田一ツ橋教育會館内　東京高等商業學會
內容見本申込次第無料送呈

世紀の除夜 (32)

北村小松作 都竹伸一畫

街 (七)

「まア……」

さういつたきり、美佐子は、ちよつとの間は後の言葉が出なかつた。

——もうどんなことに出會つても驚かない。もう大丈夫といふ心をしつかりと把握してゐるつもりで、再び日本の土を踏んだ美佐子だつたが、やつぱり歸つてきて早々、この人にいきなり面と向ふと、今までの靜かな池の水面のやうに、靜かに澄んでゐた心に、突然大きな石ころでも抛り込まれたやうに、驚愕の波紋が立たずにはゐられないのだ。

思ひもしない……期待などといふものも、心の隅の隅から、退散してしまつてゐた機會が、眼の前に立つてゐたからだ。

この人の爲めに、青春を蝕ばまれ、この命すら捨てられようとした、美佐子だつたのだ。——この人、といつては適切でないかも知れない。それよりも、この人との交渉の結果が、美佐子に一時生きる希望を失はしめ、日本の土地を去らしめた。といつた方がよいかも知れないが、何れにしろ美佐子の人生に取つて、一つの岐路を作る原因となつたその人が、今自分に呼びかけたのである。

「あなたが、フランスへ行かれたことは聞いてゐたけど、いつお歸りになつたの？」

輕部はその時分、美佐子の青春の血が燃えてゐた時分、美佐子に話して使つてゐた言葉よりは、いくらかよそ行きではあつたが、それでも少しも他人行儀でもない言葉で、かうたづねるのだ。

負けてはいけない。と美佐子は思つた。

大丈夫な筈だ。あたしの心は、もう大丈夫な筈だ。——この「舞台」に負けてはいけない。壓倒されてはいけない。

美佐子は、困惑してゐる心を蔽かれたうちから、自分自[illegible]

「お元氣で……」

美佐子は、微笑しながら、かういふことが出來た。また、胸の底で突然の衝動に、いくらか波打つてゐる波の餘波は、消え去つてはゐなかつたが……。

「元氣でもないけど、……あなたの方こそ御元氣で……お忙しい？」

輕部は、やはり所謂紳士として、美佐子をのぞき込むのだ。

「いいえ、別に忙しくはありませんけど……」

美佐子は、逃げ出したいと思はれたくなかつた。逃げ出すよりは、平然と、この人と向き合つて話すのも、自分の心の試練にもなるだらう。と美佐子は思つた。

何か知ら、奇妙な瞬間だつた。

恨み、といふ感情など、驚愕と共に追つて來ないのも意外だつた。し、それかといつてあの頃のやうな、はげしい思慕の感情も湧き上つては來ない。ただ、微妙な不思議な泡のやうなものが、かすかに感情の上に泡沫のやうに浮び上つて來るばかりなのだ。

「お急ぎでなかつたら、お茶を飲みたいんだけど、……御一緒に……」

「えゝ……」

美佐子は、反對もせずにうなづきながら、さつきまで自分の歩つてゐた所の方へ向つて行つた。

山岳地帯を行く

回想の欽寧作戰記（十五）

山下芳重

その四

古長は私共に話すとその當時の光景を思ひ浮べるやうに少し上目になりながら擦ひ話をついで、しかしよくあの切迫した場合に暗誦地を歌つたるものだよ。然も眼前がさると云つて歌聲をゆすぶつて來つた

その時私も思はず笑ひ出しさうになつたが、私は次の瞬間なにか胸につかえ塞を附したものを感じた、私はふと若し桃の木の下に私が居合せたならば私も亦その桃の實を得たいといふ衝動にかられたことだらうと思つたのである

私は戰場に來てからこんなことを發見した、それは私達が日常ざつくばらんに話し合ふ言葉が、それは極めて短い言葉の中にも曾て今迄感じなかつた深酷な意義含蓄の所が絶つてゐるやうに驚き眼に迫つてくるといふことである。そして又極めてありふれた山川草木の風景さへも違つた姿で私達の眼に映じ、なにか違つた感觸を與へるやうに感じるのである。輜重兵が困難する斷崖の下にありながらも一個の桃の實を得ようとしたことは一笑にふすればそれまでのことであるが、併しこれは喉罩に不自由な戰場に在つて食べたい物も食べられないといふ、所謂飢による本能的な食慾にかられたものだとばかりは言へないやうに思はれるのである

無論私はそれは本能的な食慾によるものが多い點は認めてはゐるが、私は亦一個の物體によつて祖國を聯想し過去を回想するといふ感情が含まれてゐるのではないかと思ふのである。實際私達は梅花の一片にも小鳥の聲にも、空の色にも桃の實にも、故郷を聯想し、思ひ出の糸を辿ることが能々再々あるものだから。

左に迂回した林部隊の方向であらう、も早私達も目的地に近接したものとみえて俄然の響音が山や谷に谺して轟しく聞え出した。

私達は山嶺の部落で少憩した後險峻な山に差しかかつた。この山には道といふ道がない。ごろごろ岩石が頭を出してゐるので軍靴がにかかる。私達は猫背になり前方の腰にかはるがはる手をあてながら登つて行く。大きく口で息を吐き、十步ばかり歩いては一息入れ、がぶがぶ水を飲む、にぢみ出た額の汗が目に流れこみ、しみこむので眩い、山は頭上から壓し被るやうに睥睨してゐる。忽ち水筒の水がなくなる。幸ひ奇麗な山水が處々に湧き出てゐるので飲みほしては翻滯する。山の三合目位迄登つた時先頭停止といふ命令が後方から逓傳して來た。私達はやれやれといふ氣持で背負袋の上に仰向けになつた。續いて命令受領集合と後方から叫んで來た。命令受領が山の上の方から塒らんといつた顔で下りて來た。莢されてでもゐるやうな身體のぬくもりが冷えると氣持が清々し殷の下を流れてゐる水の音が快よい音樂のやうに聞えて來た。山鳥が叢の中からはばたいて目を掠めて飛び去つた。私は暫らく目を閉ぢて休んだ。いくらかの時間が流れた。すると山頂迄登つて來いと前方から逓傳して來た

私達は再び起き上り登つて行つた

私達が山頂に達した時には先發した兵隊はもう先刻の苦勞を忘れたやうにけろんとした顔で、背負袋をはづし、上衣の釦をはづして風を入れながら煙草を燻したり、朗かに語り合つたりしてゐた。御苦勞、御苦勞と自分はひとつも戰鬪しなかつたといふやうな顔付きで元氣な聲を掛けかける。後尾が到着すると、その儘の服裝で集合が命ぜられ、迫田部隊長は次のやうに今次戰鬪經過に就て語つた。

吾が軍今次戰鬪經過に就てその大略を述べると先づ北海附近に於て上陸した。吾が軍の一部隊は北海の敵及敵增援部隊と甚だ興味有る戰鬪を演じて之を撃退し、一方欽縣下流に上陸した一部の部隊も亦頑强な敵を粉碎し、是で一先づ戰鬪は終つた。續いて第二段階の戰鬪に着手、卽ち第二線陣地に據する敵を包圍殲滅すべく林部隊と呼應し、今や吾等は現在地迄來たのであるが、恰今部隊本部より無電によつて時期を命ぜられた譯である。想ふに、今回吾々は戰鬪といふ戰鬪はせず殆ど行軍に終始した譯であるが、山地ばかりで皆非常に疲勞したことだらうと思ふ事實私自身も相當疲れてゐる。だが併しこの位のことで落伍し、挫折してはゐけない、吾々の先輩戰友は北、中支戰線に於て峻險嶮々たる高山を踏破し、泥濘路を冒し、兩ゆる困苦を克服して輝しい戰果を收めた。吾々はこの位の事で挫折しては軍人として戰友や銃後の人々に面目がない、然も戰ひはこれからである。諸君は層一層意志を強固にして邁進しなければならない。

ふと氣づくと山頂には何時か殘照の柔かい光が映え、私達が投げ出してゐる足下の雑草の上にも淡い光が宿つてゐた。雑草の上の光をこぼして颯々と吹きつける夕風がなにかもの侘びしい秋の氣配を感じせしめる。

私達は隊長の訓示に感激を新にしその感動で勇氣が體内に脹れ上つてくるのを感じながら村落に宿營すべく歩き出した。

鳳梨畑（特選候補）李秋禾

南支戰線素描 田中佐一郎

二人の獨逸飛行機王

佐藤信夫

ドイツ無敵空軍の前にはユニオン・ジャックの空を必死と守る英空軍も一歩の敗退を示さねばならなかつた、英の新鋭スピットファイアは遂に獨のメッサーシュミットやハインケルの本土空襲を欲しいままに委せた形だつた、空軍總司令ニューウオール飛行大將が今度その席を退いた、代つてこれまで戰鬪隊司令官だつたポータル卿が總司令となつた、しかし、獨空軍の空襲水準は愈々高められるだらうし、猛威メッサーとハインケルは一層其猛威を發揮してゆくに違ひない、共世紀の活躍にドイツの生んだ二人の天才兒が驚嘆と讃美を呼んでゐる、ウイリー・メッサーシュミットとエルンスト・ハインケルその人である

野人から名譽教授へ

『メッサーシュミットは全くの野人である、彼はいつも頭髪を手の指で後ろに掻きあげてゐる、彼の神經は猫のごとく、じつと坐つてゐるのを見たことがない』——これはバヴアリアのアグスブルグの飛行機製作所にメッサーを訪れた人々の最初の印象だつた、しかし彼の友人はこれを否定してゐる…野人どころか、至つて穏かな物腰の落ち着いた人で、そのふかく凹んだ眼を持つた顔は好感が持てそして非常に快活である、流線型の頭部には少しの髪もなく神經質らしい所が一向にないとしてゐるそしてこの世界的天才兒は現に勞苦の半生を胸に秘め、美しい、モダンな調度家具、圖面一杯の置かれた机のある事務室で、わが子メッサー機の活躍に昂然の頬を燃やしてゐる、

ウイリー・メッサーシュミットが獨逸のフランクフルト・アム・マイン市に生れたのは一八九八年の夏であつた、少年の頃、小學校で『ウイリー君、君の一番崇拜してゐる人は誰です』と先生から訊ねられた、その時彼は言下に『ハルトです、先生！』と答へた、ハルトはその頃ドイツの滑空飛行家として聞えてゐた、ハルトは今日のグライダーを築いた世界的著名の人となつたが、その頃は未だ苦難の道を歩んでゐたその努力にウイリーは感歎してゐた、遂に彼は單身出掛けて行つてハルトの助手となつたハルトは前大戰勃發によつて研究半ばに出征した、師の留守を守り苦しい研究を重ねて行く間に、彼ウイリーはハルトの設計に基いて初めて翼操縱裝置の新型機を完成した、ウイリーが十七歳の時であつた、彼が本格的に力量を發揮するの動機を掴いたのは、現にナチスの突擊隊旅團長テオク・ロナイスに認められてからで一九二七年テオクと共同でバイエルン飛行機製作所を營むに至つたからであつた、彼は『高速機』へ邁進した、その設計の前に立つてゐる間の彼の頭は本當に野人の形相物凄たるものであつたといふ、その設計を誇る航空力學者としてミユンヘン工業大學の名譽教授に推擧され次いでドイツ技師協會は彼に賞金のリングを授與、リエンタール協會では記念賞を贈呈した、一九三八年にはハインケル教授と共に國民賞をも贈られてゐる、四十二歲のウイリーの期待それはこれからであらう

爆撃機王の死鬪

エルンスト・ハインケルはメッサーよりも地味な歩き方をして來た彼は『苦勞人』としてその温和な風貌と共に一般獨逸の人氣がある メッサーが野人なら彼ハインケルは教養のいい紳士である、彼は本年五十四歳だ、ドイツのヴュルテンベルグ州ショルンドルフ郡グルンバッハといふ町に職工長の父をもつて誕生した、青年となり工科大學へ入學した、そして一通り勉強に飛行機について學んだ、フランスの飛行機製に刺戟され、祖國愛に燃えたつてその製作に一生を捧げようとした、二十一歲——と、これから『ノン・グルト』に困つた苦難時代が始まつた、事業欲がない、借金してプロペラを買つた、それをまた抵當に入れた、次いで車輪を買つた、一九一一年にはかうして寄せ集めたもので彼獨得の飛行機を設計してとにかく飛ばした、グライダー工場上空で三十米飛んだ、しかし墜落した、彼は長い間氣絶してゐた、重傷をおひ病院へ擔ぎ込まれ危ふく、それでも一命は助かつた、彼はその後所の飛行機製作所に雇はれた、汗と油で働いた、常に彼は研究を怠らなかつた、エルンスト・ハインケルはハインケル型を完璧なものにで設計した、それはかくれた努力の長い結晶だつた、一九三八年に獨逸國民賞をメッサーと共に受けるまで、彼は涙の努力で漕ぎつけた、いまハインケル爆擊機は英本土空襲に絶大の威力を發揮してゐる、メッサーの戰鬪、ハインケルの爆擊、しかしヒトラー總統と國民の激勵に彼もまた『新しき勝利』へ、これからだと力みかへつてゐるに違ひない——

現實にかへつて

文學當面の諸問題（下）

岩上順一

しからば歴史の姿を藉つてこの作家が物語らうとする自らの感匪とはいかなるものであらうか

それが現實に對する自己批判であると斷言するのはいくらか言ひすぎであるかも知れぬ、しかし、世界の首領が、しばしば苛酷なる歴史の支配にむかつて、我れと我が身の激情を抑へかね、その激情のなかに自らを滅さざるを得ないといふ運命の姿は何をしめすものであらうか、それは自己批判への反撥、自己贖罪への瞬間であらうか、一見さうであるかのごとく見えながら明らかに否である、首領の滅びは作家によつて意識的に見られてゐる、作家は彼等の自己贖罪を自らの意匠において是認し得てゐないのである、いひかへればこの作家は現實に對する激情的な突進を是認することができないのである、現實にむかつて昂然的に嚙みつくものの激しい滅びの美しさを我がものとすることができなかつた、むしろ彼を滅ぼす力の側により多くの感情を傾けてゐるのである、滅びへの非難は自己批判への一歩ではありながらその批判はたちまち現實に對する和解のなかに崩れこんでゐるのである

この新しい作家の現實に對する態度はかくて二面である、一方では現實からの批判、他方では現實への逃避、彼の歴史的素材への逃避はこのやうな二面性のなかから生れて來たものであるだらう

現實が巨大なものとなればなるほど、作家の自己批判の力も亦その反省の强度をあらはにせざるを得ないこととなるだらう、自分自身の限界に對する外界の加重との内部反撥は、作家を驅つてますます歴史的素材に關心をむけさせるであらう、歴史小説はますます廣い心理的地盤を得るであらうことは確かである

さて私は、はげしく動く現實にたいして、古典と歴史とがいかなる自己省察の力となり得るかについて語つた、文學するものの政治に對する自己批判が歴史小説のなかに活路を求めようとする傾向の本質をさぐらうともとめて見た、これらの考察は要するに文學の獨自性、あるひは文學の職能への認識を得んがために為されたものである、文學の職能は明らかに政治の職能とは別個のものであることを省みて見たいと思つたからである

しかしながら文學するものの自己批判が世俗と偏見からの自己離叛であるうちはいいのであるが、それが現實そのものからの完全なる自己遊離となり始める瞬間から、文學は自己の職能を果す力を喪失するであらうことは確かである、文學が完全に歴史や古典のなかに沒入し去ることの危險は、無反省な迎合と同様に文學を滅ぼすであらう、文學はそのまま政治とはなり得ないけれども、文學の描く現實が、歴史的素材ばかりでなく、生きた時勢と現實と人間との聯關のなかに求められねばならぬといふことも亦此際特に力をこめて言はねばならぬ事の一つである

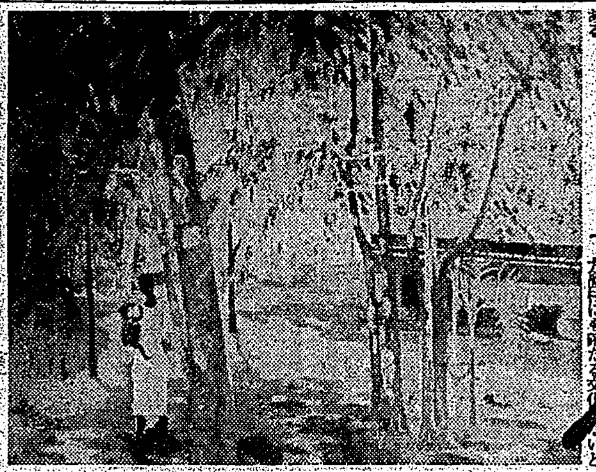

南洋風景（特選）西尾善積

青龍刀

國民文化の母胎

▲今急激に古いものは滅びつつある。文化に於いても亦舊と新の分水嶺は高められつつあることの時、新文化とは如何なる展望のものであるか、その萌芽はいづこにあるか。文藝春秋十月號岸田國士の「都會文化の危機」はこの問題に關して示唆多いものであつたが、結局「都市文化の危機はここに確固たる理想のないところから來てゐる」といつて都會のそれに匙を投げてゐる。その時々の流行を生命とする都會文化に大して根據のないのは知れた話である。

▲同誌で島木健作は「農村文化の話に」と云ふ一文を發表してゐる。中で「文化と云へるかどうかも怪しい東京の文化が、中央の力でもつて地方を押しまくり地方も中央の見本を喜んで受けとつて模造して」ゐる現狀で地方農村にも確たる文化がないといふのだ。一度都會で流行ればそのイミテーションは全國の津々浦々に至るのである。地方にはその地方に生れた歴史ある文化がないと云はれても文句のつけやうはない。

▲都市にも地方にも文化がないとしてみれば、文化らしい文化は當然待望される所以だが、その眞文化の芽は何處にありや。島木は「田舍の自然と生活の中に」その根據あると指摘してゐる。しかしそれも彼の主觀、信仰に止まり文化時評にその理由を述べてゐないのだが國民の文化たるべきものの芽を土と人と密接に結びつくところに見るといふのは含み多い言葉だ。（天地人）

日本一を台灣へ

紀元二千六百年記念 全日本學童興亞作品選奬會

圖画・書方 手工・綴方 作品募集

開催の趣旨

本會は、夙に小學教育掛圖の寄贈、學童の體力測定、虚弱學童に對する「わかもと」の特別提供等、わが國小學教育界に奉仕の念願に燃えつゝある「わかもと本舗榮養と育兒の會」が、光輝ある紀元二千六百年を奉祝する事業の一として、文部省の御後援と斯道大家の御賛助の下に開催されるものであります。

申すまでもなく、我國は今や聖戰下に在り、愈々一億一心の團結を固くし、事變完遂、東亞新秩序建設に邁進すべき秋でありますが、此秋に當り、全國小學兒童を打つて一丸とし、學業作品を通じて兒童の興亞精神を鼓吹し悠久二千六百年の光榮ある歴史を讃仰せしむることを得れば、國民教育上の意義殊に深きものがあらうと信じます。何卒全國小學校教職員、兒童父兄各位の全面的御協力を得て、本事業が完遂せられんことを冀つて止まない次第であります。

昭和十五年十月

わかもと本舗榮養と育兒の會 會長 長尾欽彌

規定 臺灣全島ハ一選奬區トス

一、本會ヲ分チ、中央選奬會、地方選奬會トナシ、先ヅ各府縣ニオイテソレゾレ地方選奬會ヲ設ケ、ソノ管内ヨリ募集スル兒童作品ヲ受附ケテ審査ヲ行ヒ、規定ニヨリ選奬シタル作品ヲ中央審査會ニ送附スルモノトス。（詳細規定書ハ各小學校ヘ送附）

二、募集作品ハ圖畫・書方・手工・綴方ノ四種目ニシテ、各種目別ノ規定ニ隨ヒ、成ルベク學校ニテ取纏メ、其府縣（又ハ地方）ノ地方選奬會ニ送附スルモノトス。（詳細ハ各小學校デ尋ネ下サイ）

三、募集期間 昭和十五年十一月三十日マデ

四、表彰方法

1、各地入選作品（各學年各種目優秀作十點）ニ對シテハ地方選奬會ヨリ地方優秀賞（賞狀及ビ記念品）ヲ贈呈シテ之ヲ表彰ス。

2、中央選奬會ニ於テ入選シタル作品（各學年各種目一等一名、二等二名、三等三名、佳作四名）ニ對シテハ學童賞（賞狀及ビ記念品）ヲ贈呈シテ之ヲ表彰ス。

3、地方選奬會及ビ中央選奬會ニ於テ各々學校賞（賞狀及ビ記念品）ヲ入選學校ニ贈呈ス。

五、地方選奬會及ビ中央選奬會ニ於ケル入選者ハ新聞紙上ニ發表シ、全國大都市ニ於テ展覧會ヲ行フ。

六、送り先 台北市 台灣日日新報社内 學童作品奬選會

顧問 前文部大臣 陸軍大將 男爵 荒木貞夫閣下（外十一名）

名譽會長 貴族院議員 公爵 一條實孝閣下

中央審査委員長 文部省普通學務局長 中野善敦先生

中央審査委員 文部省圖書監修官 井上赳先生（外十七名）

主催 株式會社わかもと本舗榮養と育兒の會

—台灣の應募作品は台灣日日新報社内台灣選奬會へ—

全日本學童興亞作品 台灣選奬會役員

會長 台灣日日新報社社長 河村徹先生

審査委員長 台灣總督府文教局長 島田昌勢先生

審査委員（順序不同） 文教局編修課長 森田俊介先生 〃 加藤春城先生 〃 石井權三先生 〃 林猪太郎先生 〃 宮田彌太郎先生 〃 伊藤三男作先生 〃 中島春治先生 〃 北島現映先生 〃 坂本竹喜先生

審査委員 臺北第一中學校教諭 新田淳先生 〃 齋藤實先生 〃 鹽月善吉先生 臺北第一師範學校 石井堅藏先生 〃 中山義晴先生 臺北第二師範學校 久木田休助先生 〃 西川滿先生 臺灣日日新聞社 野村幸一先生

後援 文部省 台灣日日新報社

錠劑 わかもと

同化性V.Bと3消化酵素の複合効果

東洋一の藥用酵母培養工場完成！

臺日各地綜合版

一部勇士召集解除
歡呼に迎へられて我家へ

御治績資料展覽會
花蓮港高女で開催さる

勞務協會發會式
きのふ臺南で擧行

市制祝賀會
三日開催する

◇臺南招魂祭

嘉義神社地鎭祭
旭ケ丘の神域で執行

竹山神社祭典

斗六神社祭典

保甲民新體制協議
臺南署で保正、團長招集

早朝神社淸掃
奉公日臺中市役所員が

彰化市で朝會

心殘りがする

漁季迫る
花蓮港地方も活況

田部北斗郡守榮轉

◇松山公武道大會◇

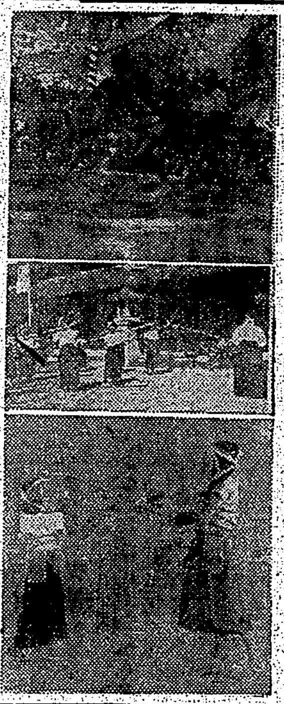

臺東の風害に各方面同情
藤田廳長歸任して語る

樹林郵便局
目出度開局

羅東に新運河
近く工場地帶に開鑿

選擧事務講習會

改姓は豐原が一位
郡當局趣旨徹底に大童

馬事研究所上棟式

贅澤品九萬圓

基隆郡射擊會

全青年團員再訓練
民雄の國民　場で開始

加村郡守着任

三宅課長着任

員林街も市制待望
期成同盟會に委員會特設

地方色
花蓮港

馬は殖える
東港で役馬利用競技會

追遠堂の獻金

高雄州議（官選）內示

宜蘭市　市立候補

澎湖物資配給組解散
公益優先の新組結成

奉公班の中に
皇民塾（假稱）を設置

品評會
虎尾郡で開く

五氏出馬す
臺中州議戰

二千圓の福の神
國債券の一等に當籤

大甲小體育會

食堂も事務室

澄遠園開園

精米業者が共同營業
屏東市で無駄な競爭回避

苗栗藥工品會社

北斗花街自肅

廳長水害視察

臺糖郷軍總會

門松も自肅
本年から値下げ

人事

萬なかだち
第一生命
女給募集
タイピスト
結婚調
晩馬を求む
求貸家
賣家
轉業
賣電話あり
電金
電話賣買
電話至急讓る

ネオ肝精
補血強壯・肝臟製劑
鱈肝臟・牛膽汁配合（特許製劑）
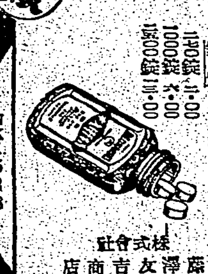
各種貧血・諸症　肺結核・肋膜炎　腺病質・妊産褥婦　夜盲症・佝僂病　慢性胃腸疾患等
藤澤友吉商店

壹萬圓の當籤も一枚の債券から！
證券報國
粟原證券社

「ノニイ」新着

海員養成所生徒募集
日本海員掖濟會横濱普通海員養成所

ぜん息・神經痛
高血壓 中風
今津博士の素晴しい研究
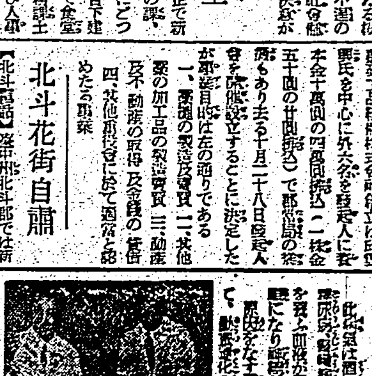

被覆防空壕と その合理的構造法

熱帶醫學研究所 冨士貞吉

今次の戰爭の經驗で、建築物の地下室に合理的に設計され完全な設備を施された防空避難室は、空襲に對してどんなに有效に役立つたかは周知の事である。此防空室は窓方へ叩ね返る爆彈の破片から、地中へ相當の深さにメリ込んだ爆彈片から、更に近所で炸裂した爆彈の殺傷からよく人命を救つて呉れた。又十分補强法を講じてあつた天井は上からのしかかつて來る家屋の崩壞物の重量に耐へ、人々を生埋めの危險からも救つて呉れた。防空室取締規則其他官廳から示された諸規格は爆風による風壓、陰壓、炸裂破片、時として崩壞の危險からもよく人命を保護してくれた。防火壁に生じた割目は避難口として役立つた。

地下室に避難室を設けることは定石であるが、定石以外の野外の避難所について述べて見る。坊道、倉庫、公園の場合、それ自體の建物の内部に適當な防空室を設けられぬ時、或は又地形的の特殊事情より既て定石でない手をうたねばならぬ場合に就いて述べてみよう。結局、斯ういふ事情の下では避難が零べてみても落ちつく先は、適當な地面さへあれば被覆防空壕となるでせう。

此種の避難壕は、獨逸では防空の初期に特に見うけられたのであつて世話人達は、此種の避難壕は地下水の高さや土地の性質さへ良ければ、經費は低廉で短時日で作られ且つ素人にも出來るといふ點を强調したものであつた。文明國の英國や佛蘭西では夥しい施行明細書が發行せられ、ポーランドでは到る處で此の種防空壕が施設られた。但し、文戰爭中に於ても極力防空壕を造つてゐた。併し、現在獨逸では被覆防空壕は、どんな場合にでも造つて宜しいと言ふのではなくて、例へば、都市の郊外に設けて娛樂用に人に使用してゐる公園（Schreber-Garten）でよろしいと言ふことに識者の意見が一致してゐる。

被覆されてない開放式の壕では效果は僅少であつて一時的の施設の意義を出ない。又開放式の壕では互斯に對する防備がないから避難者は防毒マスク其他の防護具を携帶しなければならぬ。其外、風や天候に對しても無防備だから、家族の者や婦人、小兒の收容には不適當である。被覆式の壕であつても其構造が不完全ならば、いくら外觀は被覆式であつても雜、雨露等に對して十分だとは言へない。殊に野外では多くの人々を大きな危險に曝す味方の高射砲の彈片は、又開放式壕内の避難者にも害を與らせる。

されば市民防空の目的に市民は被覆防空壕の構築法位は是非とも心得てをかねばならぬことであり就中、氣象の影響、高射砲、彈片の被害に對してこれを防ぎ、どの季節でも使用が出來て又どんな天候の日にも安心して使用出來るやうな有效な被覆法に就いて先づ知

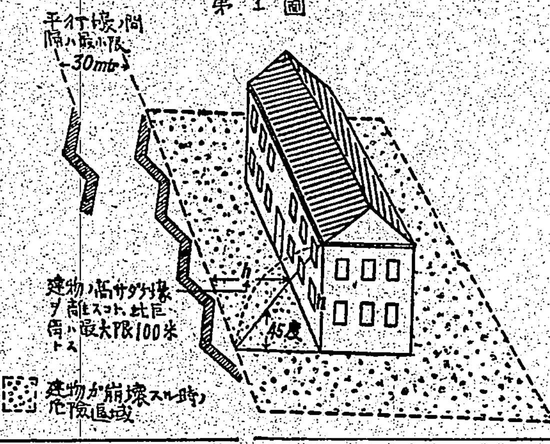

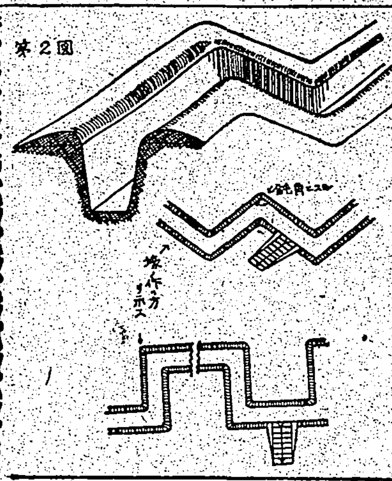

要する必要がある。

被覆壕の位置としては、使用に際して可及的速に到達し得るやうな箇所を選ばなければならぬ。其の距離は防空規則で示されてあるやうに、最大限建築物から百米以内となつてゐる。若し、建て詰つてゐる地域では所謂 Truemmerschatten（家屋が崩壞したら其の影響を被る範圍）の外側といふ事になつてゐる。

Truemmerschatten の限界とは第一圖に示してあるやうに建物の高さと大凡同じ位の距離で家屋の周圍に平行にひいた線を指すのである。

被覆壕を設けるに際しては交通上障害とならぬやうに注意を要する。交通並に交通整理等に支障を來さぬやう十分留意して交通路を避してやらねばならぬ。

お互の壕との間は周圍に少くとも三十米離して置くべきである。被覆壕の内壁の設計としては作製の際片の被害を防ぐ目的に直線とせずに折れ曲がらせる。それには第二圖に示してあるやうに鋭い角度で壕形にするがよい。而して、避難者の凡てが防毒マスクを用意することが保證出來ぬ場合には防毒室を是非造つてをく必要がある。それには防毒壕が最も確實な方法としてよく用ひられる（第三圖参照）

個々の壕の長さは一定してゐないが大抵二米から十五米の間である。收容人員は一個の壕に五十人以下である。これ以上を收容してはならぬ。一列並びの壕ならば一人當りの占める壕の長さは〇・六米、向ひ合つて二列並びの場合では一人當り〇・三米の壕の長さを必要とする。壕の入口には第四圖に示してあるやうに階段か、斜路による。又階段は永い間使用に堪へるやうにする。

階段は永い間使用に堪へるやうに耐頭で睡つかりしてをく必要がある斜路の場合には其傾斜は五分一以上急峻であつてはならぬ。壕には普通の出入口の外に非常口を設けてをく。壕の位置を示すために電火が漏洩しない方法で方向を示してをく。壕の形態は斷面の形は漏斗式である。

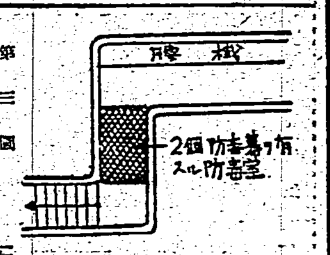

第四圖には各種の壕の形を示してある。中には壁掛を設けたのもある。そして其各部に就いて吟味

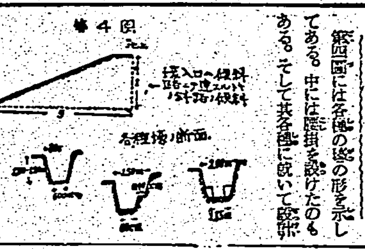

上の寸法を示してをいた。そして被覆壕の側壁は土質の如何により或は急峻に又は緩やかに設計する。

相當締つかりした地盤ではあるが、樁柱を打込んだり、打除する事が可能な所では（例へば泥砂、土、粘土、泥炭土、泥灰土、粘土、腐植土、灰分、石灰石、砂礫石、丸石を積み込んで放つてあつた家屋の崩壞物）壕の側壁の傾斜は約八十度位に鋤や鍬でなければ掘下げられない中等度の硬い地質（例へば硬い混砂粘土層、砂礫粘土層、軽い泥炭層）では側壁の傾斜は約六十度位、ショベルや鋤で容易に工作が出來る地質或は砂地では四十五度位にする。

今述べた側壁の傾斜施工は開放式壕では容易であつても、被覆壕では硬い土質のみならず、中等度の硬さ土質でも傾斜をつけることは困難で、四十五度（二、三）位の角度にしなければならぬ。側壁の内面には30×30cmの面積の芝生や、土壌を入れた砂嚢や石塊等を第五圖に示してあるやうに積重ねておく。

向一層よい施工法としては、側壁に接して一米乃至一米半の間隔に樁柱を打つ。この樁柱と側壁の間に厚板と柵木を並べて打ちつける。樁柱には針金やねぢた小枝や鐵線を巻きつけて地面に打込み、（第五圖参照）又第七圖のやうにふておく。

防水用の板紙を、もう一度第六圖に示してある通り防濕層の上部に被せて置く。防水用の板紙としては普通の板紙よりもテール分を抜いたアスファルト板紙が有效である。壁際な地質や中等度の硬さの土地に施行する被覆防空壕の施

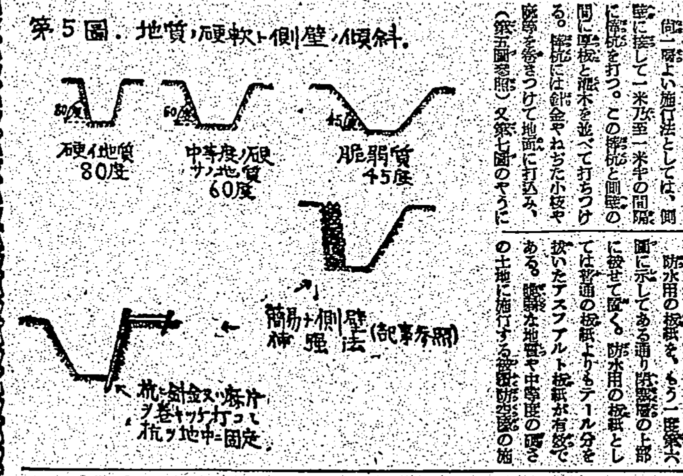

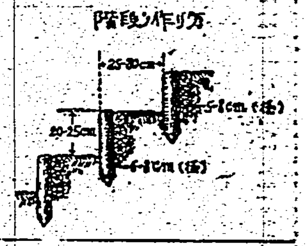

樁柱の頭部には樁木を渡して樁柱を確つかり補强すべきである。壕の床には板を敷き、其下には十五センチ位の深さに水の滲透層を設ける。尚、壕内に水が溜まれぬやう十分考慮し、排水溝の設備を忘れぬやう、或は又十米毎に50×50×50cmの水溜りを作つて置をしておく事が必要である。

第六圖には各種の被覆方法の内其一を示してある。

先づ草の生へた地面に丸太を壕に平行に置く、其上に圖に示してあるやうにこれに直角に丸太を渡して、この丸太と床に打込んだ樁柱とをカスガヒ、鐵線、或は針金で確つかり縛りつける。樁に渡した丸太の間は小さな木や枝で其の隙を平にする。其上に一層（二層にすれば尚更よい）の防水板紙を敷く。更に其上に柴や木の葉や、藁、枯草、粘土、粘土と泥炭、土等でつき固めた防濕層を敷せる。最上部には土や砂で盛土をするのであるが、隱蔽のために芝草や、周圍の狀況と同じやうなもので被

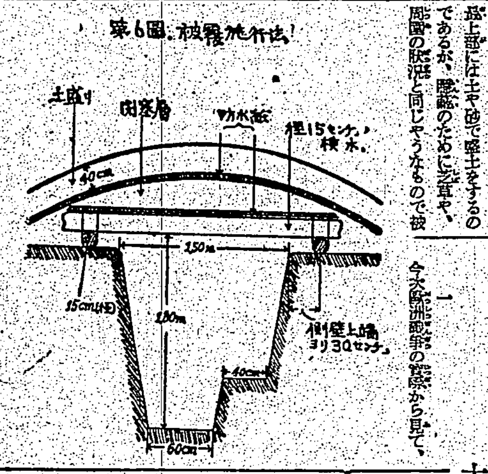

行法は第七圖の通りである。此設計では壕の幅一米半に横木を渡つて補强する。この横木は壕の床に打込んだ樁柱（其頭部の一部は削つてある）と、樁柱の頭を連結する角材と、更に樁柱の兩側壁と上間に密詰めてある板と、お互ひに確つかり止めてをく。樁木の上に防水板紙を敷き其上部に平均五十センチの厚さに盛土をする。之等凡ての木造の部分には永持ちさせるために出來る丈、可成に防水法を講じておく。上記の施行法によつて造られた被覆防空壕は防空法によつて指定された條件に合致したものである。併し、この法によれば工事に相當の努力を要するし相當量の木材を必要とする。そして木材は最低度の太さの丸太材である。

要するに市民防空に被覆防空壕を構築するのは特別な場合のみに限られてゐるが、と言つて打棄つて置くわけには行かぬ、造るなら合理的なものを造らなければならぬ（本項完）―陶遊防空誌より

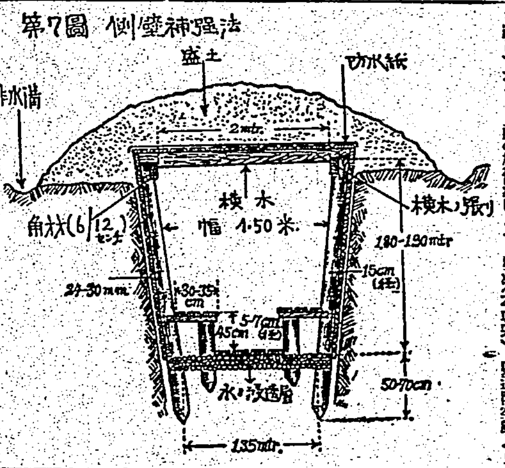

家庭防空班の訓練と心構へ

大竹文輔

一

今次歐洲戰爭の實際から見て、その困難的な空襲は今まで考へられてゐた樣な生優しいものでなくこの世ながらの生地獄を現出し物凄いものであることを見逃してはならない。從つて家庭防空班のため實戰的訓練を實施するには平面的な訓練より更に百尺竿頭一歩を進め立體的訓練に入らなければならない。いざ空襲と云ふ時、焼夷彈なり瓦斯彈が街の辻に一個づつまるで鏤まれたやうにでも落下するのであれば、これが始末も大したことはないが、若し集中して何十發も落下されたならば、人命は極度の危險に曝される。家庭が、これは餘りにも不用意千萬な話と云はなければならない。今秋でもそれ〳〵消火演習が行はれたが、これに從事した生徒たちは括り袴で大腿部をむき出しにしてゐた。見た眼には如何にも勇ましさうであるが、燒夷彈であつた場合などこれでは火花のために火傷してしまふ。指導者に防空常識の必要な所以である

バケツの手送りをやるにしても手袋をはめて居なければ豆も出來ようし、手先を傷めもする。消火作業には手と足の保護を十分にすることが必要である。頭部や顔面の保護にも更に一段の工夫を忘れないやうにしたいものである

二

家庭防空班を全部、婦人ばかりで組織しなければならないやうに考へて居る人も決して少くない。然しこれは大きな誤りである。一つの家庭防空班には婦人ばかりでなく必ず數人の男子を加へて置くことを忘れてはならない。そして家庭防空班の世話役たる者は防火及び防毒のよき指導者でなければならない。所謂世話役の班長なる者が防火や防毒に對して研究心がなかつたり、また全然これ等に對する知識のない者がその椅子を占めて居たとしたなら、その班全體にとつてこれ程、不幸なことはないのである

發火物に對する班内の男子や婦人の配置とか、水源から送水、注水、或ひは梯子の位置まで實際に則して正しい指揮が行はれるやうにならなければ、家庭防空班の指導者たる資格は全然ないと云つてよい。これがため家庭防空班の訓練は絶對に形式的のものであつてはならない。平常から正しい指導の下に訓練を積むことは家庭防空班の指導者及び班員にとつて國民として忘れることの出來ない義務である

主婦の中には自分は家の中に籠つて訓練の參加を女中寄せにしてゐると云ふ不心得者もあるやうである。これでは、いくら指導者が躍起になつたにしても訓練の效果があがる筈はない。我々國民はもつと眞劍に家庭防空の徹底と防空方法の進歩のために努力する必要があるのである。若し國民の中にロンドンの空襲を對岸の火災視する者が一人でもあつてはならない

家庭防空班が消火に出動するに當つて、常に如何なる人員をどれに充當するかは、日頃から考慮して置かないと、いざと云ふ時に注水係が過少であつたり、又は多過ぎたりして混雑を生じる。一戸內に二ケ所も三ケ所も燒夷彈が落下した。附近の家は強風のために飛火して死傷者も出た。その上に瓦斯彈の攻撃も受けたと云ふ最惡の條件の時、先づ消火を先にするにしても班內に相當數の防毒班の用意と共に防毒面を備へて置くとは不可能である。消火用具の方がなかつたならば心細い話である。家庭防空班は婦人のみに過大な作業を要求することなく、一班の中で最惡の場合を考慮に入れ、常に相當數の男子を班員として人員の配置をすることであつて若し婦人ばかりにまかせたなら、空襲時に於ける全般の狀況判斷や機宜に適した活動が男子の場合のやうに行かないかも知れない

三

家庭防空班は十五歳未滿と六十歳以上の老人とか病人等を除いて家庭にある全居住者を班員として男女の別はなく一戸から必ず一人の責任者を選び出す。責任者は警戒警報と共に何時でも出動が出來るやうに待機の姿勢を取つて居るけれど一般の者はそれ〳〵家業に從事してゐる。防空監視係も警報を受けてこれに當らせることにしたならば監視係から集合警報が發せられるまでは、一切の責任を監視係に負はせ、全班員は家業に從事もすれば、夜間も安眠が出來るであらう。斯くにすれば、訓練が一週間はおろか、たとへ一ケ月、二ケ月と續いたにしても家庭防空班から悲鳴があがると云ふことはあり得ないと信ずる

家庭の防空資材として我々の最も手近にあるものはバケツである。バケツは家庭防空班が持つて居るところの有力な武器であつて、消火訓練の際のバケツのリレー等はなかく見事なものである。しかし有事の場合にバケツで運ばれる水だけで、どれだけの威力があるかは大いに研究の餘地があることと思ふ

火は決して床上だけで燃えるものではない。上方に燃え移つた火を消すには何十杯のバケツの水があつたにしても效力は少ない。これがためにどうしても水道の蛇口にホースを連絡するが、これとて移動性に缺き、又、非常時に於ける水壓の低下も考へなくてはならない。總つて家庭防火班の資材の一つとして是非とも小型の手押ポンプを備へつけることが必要となる。バケツ隊とこの手押ポンプががつちりとコンビになつてこそ家庭防空班の消火陣容はここに完成する。で非常時だけでなく平時の火災防止にも大いに役立つことと思ふ

家庭防空班は絶對に形式的存在であつてはならない。一朝有事の際には我等が家を我等の手によつて死守するにある以上、家庭防空班の資材整備と平常からの訓練は寸時も忘れ はならないのである

ラヂオ

朝

【七・一〇】朝の挨拶、ラヂオ體操
【七・三〇】朝の修養（東京）明治天皇の御聖德を仰ぎ奉る（二）…伯爵二荒芳德
【七・五〇】ニュース
【八・〇〇】廣東語講座（第六十九講）（臺北）…山下昇
【八・三〇】朝の音樂（レコード）管絃樂室歌劇「詩人と農夫」序曲（スッペ作曲）…コンツェルトゲボウ管絃樂團
【九・四五】家庭醫學常識（臺北）腹痛に就て…醫學博士佐藤八郎
【一〇・一五】家庭料理獻立（臺北）お砂糖無しのお料理（二）（臺北第一高等女學校 金村カネ子）案…解說金村カネ子（臺南の臺南長榮女學校家事科案み）
【一〇・三〇、五・〇〇】紀元二千六百年奉祝第十一回明治神宮國民體育大會實況（東京）野球・中等學校、大學決勝戰…外苑野球場より中繼、陸上競技…外苑競技場より中繼、劍道…日本青年會館より中繼（陸上競技劍道は野球を適宜中斷して放送す）
【一一・〇〇】日用品小賣值段、聯榮相介事項（各局）

晝

【一一・二〇】臨時官廳ニュース
【一一・五九】正午の時報（東京）公示並告知事項
局報、午後の放送番組（各局）
【〇・〇五】三絃主奏樂（東京）一、奉祝曲「慶長」（杵屋佐之助作曲）二、奏樂曲と奏鳴曲（イ）奏樂曲「敬へ歌」（杵屋佐之助作曲）（ロ）奏鳴曲 三、秋祭り（山口松照作曲、杵屋佐之助編曲）…三味線杵屋佐之助、杵屋佐吉、杵屋佐武郎、杵屋佐八郎、杵屋佐之造、山口松照、高尾松容、尺八藤野松山、箏笛福原百三郎 打樂器杵屋金助
【〇・二〇】ニュース
【一・四〇】ラヂオ體操（國民體育大會實況ある場合は取止め）
【三・〇〇】婦人の時間…千葉胤明
【四・〇〇】福建語ニュース
【五・三〇】ニュース
【五・五五】コドモのニュース（臺北）…臺北市幸小學校（四年）篠崎繁十
【六・〇〇】子供の時間（東京）お話と童話…ヤツキモツキヤツツキノ木…オハナシクラブ
【六・二〇】子供の新聞（東京）
【六・二五】博物館講座（臺北）日本人の南方發展史實…臺北帝國大學助教授前内健次
【六・四五】産業ニュース
【六・五五】カレント・トピックス（東京）

夜

【七・〇〇】（臺北）紀元二千六百年頌歌、齊唱紀元二千六百年奉祝歌（東京音樂學校作詞作曲）一、合唱紀元二千六百年奉祝歌（イ）起て上進め上（臺北第一高等女學校二年加藤すず作詞、石田良男作曲）（ロ）日本よい國（同三年岩室夏子作詞、石田良男作曲）（ハ）日本讃歌（同四年後藤久子作詞、石田良男作曲）…臺北第一高等女學校合唱團、指揮石田良男
【七・二〇】ニュース
【七・三〇】武日唱歌（東京）明治節…獨唱 海野定之、合唱 日本放送合唱團、伴奏 東京放送管絃樂團
【七・四〇】落語（東京）池田大助…三遊亭金馬
【八・〇〇】浪花節（京都）堀見左内…梅中軒鶯童
【八・四〇】謡曲（東京）安宅…シテ梅若萬三郎、ワキ寶生新、子方梅若基宜、シテツレ鈴木一雄、シテツレ西村昌三、地謡梅若万佐世、地謡梅若猶義、合力山本東次郎、太刀持大島寬治、笛藤田大五郎、小鼓北村一郎、同川崎利吉
【九・四〇】時報（東京）
【九・四二】名曲鑑賞（レコード）管絃樂舞踊曲「コテイヨン」（シャブリエ作曲）…倫敦フイルハーモニー管絃樂團、指揮マンクール・ドラーテイ
【一〇・一〇】翌日ニュース、今日のニュース、新聞社提供ニュース、公示並告知事項、局報、明日の放送番組（各局）
【一一・〇〇】廣東語ニュース
【一一・一五】英語ニュース
【一一・三〇、一一・四五】北京語ニュース、百キロ放送所のみにて放送

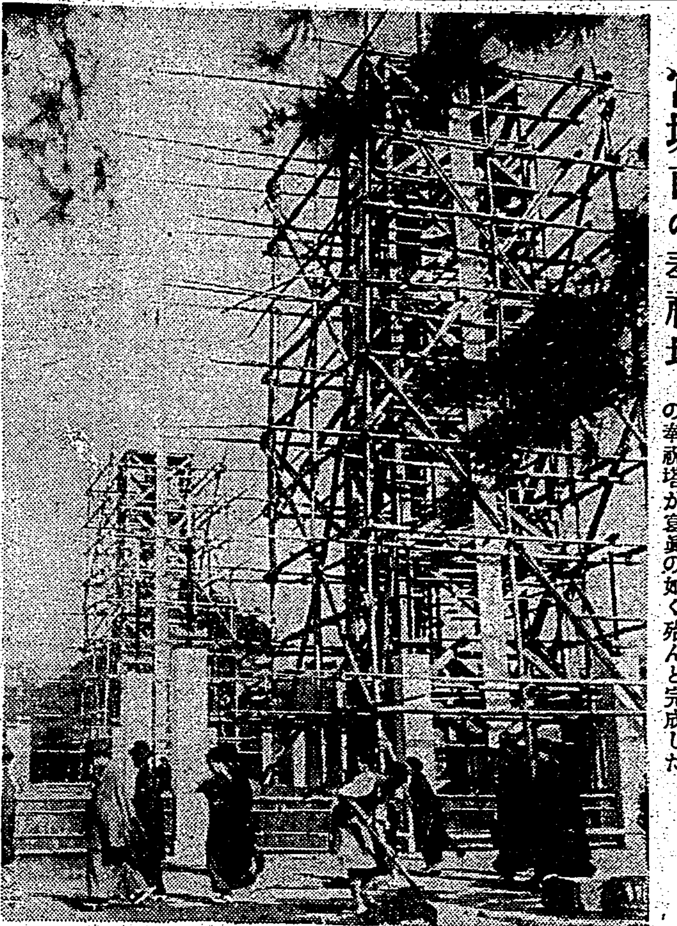

宮城前の奉祝塔

輝く二千六百年奉祝式典も迫り宮城前の奉祝塔が寫眞の如く殆んど完成した

一億國民心から奉祝

あす明治節の佳き日

【東京一日發同盟】聖壽下の秋四日を迎へる明治節は一日後に迫つた、紀元二千六百年のこの年更に明治神宮鎭座二十年に相當し一億國民は日頃欽仰する　大帝の御遺德を偲び奉つて敬虔な祈りの裡にこの日を迎へるが帝都を始め全國ではこの佳節を奉祝する各種の催しが行はれることになつてゐる、先づ午前九時の國民奉祝の時間にサイレンを合圖に國民一齊に奉祝の誠を罩めて恐れ多き默禱を行ふが學校、官衙、會社、工場等でも夫々奉祝式を擧行する、この日帝都では國家發展を身に徵して八日間に亙り繰廣げられた祭典を展開して來た奉祝體育大會の最終日となり各種競技が最後の華を咲かせる一方宮城前では宮城附近奉仕に汗と力の奉仕を續けて來た奉公隊約三千名がシヤベル、鍬を手に朗らかな記念大行進を開始する又この子等を見よと國民の喜びも高い子寶家庭約一萬三百世帯の伸びになつた

行く民族の姿を示してこの日各地で表彰され、又子弟育成に盡瘁して來た全國の教育功勞者も榮ある表彰を受けることになつてゐるその他上野で開かれる奉祝美術展を始め各種展覽會、運動會、音樂會等有意義な催しが開かれ各所の祭の大會もこの祭の佳節には一入高い香りを漂はす、又午後六時には軍人會館で日獨伊航空少年交驩會が催され、佳節の夜を飾ることである

るが御神火は式年遷宮部山本前跡係長以下三名が特殊な杯に御神火を取り奉持して十一月午前十時半橿原神社を出發、同午後九時「つばめ」で東京驛着直に市長室に奉安、翌十二日の式當日は午前七時半加古部長が奉持して市廳舍を出發同八時式場に到着、明治神宮の神官に依つて松明に點火しこれを聖火臺に移し東京聯合少年團が聖火保を終日奉仕する筈である

御遺德を偲び奉る

民草未明より參拜

明治神宮二十年祭第一日

【東京一日發同盟】皇紀二千六百年の佳き年　明治天皇　昭憲皇太后の御鎭座まして以來滿二十年、銃後一億國民の新たな感激の裡に明治神宮鎭座二十年祭は一日から四日まで嚴かに執行される第一日の一日は午前八時から有馬宮司、中島權宮司以下職員奉仕して嚴かな儀式を執行、次で午後二時から夕御饌の儀があり宮内省樂部員に依つて舞樂東遊が奉納されて午後四時第一日の儀は終了した、第二日の儀は午前九時から十一時まで國務大臣以下有資格者二千名參列の上執行はれ、午後二時から夕御饌の儀があり第三日祭の儀には勅使として藍田掌典參向午前九時から十一時まで行はれ十一時から明治節祭の儀があり、四日直會の儀を以て二十年祭の儀は滯りなく終了する、快晴に明けた興亞奉公日の一日未明から大帝の御遺德を偲び奉る民草が各參道から續々と詰めかけ中にも工場勤勞奉仕隊が目立つて多く、白衣の勇士もこれに混つて午前十時には既に參拜者五萬を數へた

東京市奉祝會に

橿原神宮の御神火

【東京一日發同盟】來る十一月明治神宮外苑で舉行される紀元二千六百年東京市奉祝會に橿原神宮の御神火を奉戴することになつてゐ

日露從軍會員

臺灣神社參拜

日露從軍會では三日午後五時在臺

谷風の進水式

【大阪一日發同盟】驅逐艦「谷風」の進水式は一日午前八時五十分より大阪藤永田造船所で、相代理日比野呉鎭守府司令長官臨席の下に盛大に擧行され岸本社長の令嬢が艦名の命名式を行つた

南洋神社鎭座祭

喜びに湧くコロールの町

【パラオ一日發同盟】南洋群島十三萬在住民待望の官幣大社南洋神社鎭座祭は一日嚴かに執り行はれた、午前九時於 勅使…參列の下に御靈代を奉じて内陣の御座に遷し奉り勅使進んで御祭文を奏し參列員代表の玉串奉奠あつて同十一時全祭式を滯りなく終了した、一方御靈代を奉安して喜びに湧くコロールの町では同十時サイレンを合圖に各町民神社を遙拜後午後一時から一般參拜が許された

四十六年の昔を偲ぶ

老勇士の武勇談

勇ましく澳底に敵前上陸

聖戰下に巡り來た感激の一入に深き第四十六周年目の明治二十七、八年の日清戰爭の功を老勇士達が夫々偲び……當時の戰爭談に花を咲かすがせし……日清從軍會が二日臺灣神社並に北白川宮御遺跡……

墓地　に參拜正午臺北明石町國防會館で行はれることになつたがこの日清役に從軍した老兵の一人……

軒昂　たる意氣で次の樣な當時の思ひ出を語つた

わしもすつかり老いたよ、だが……

峻嶮　を御跋渉されたのは……

外套　の外に兩手を入れて……

郷里　の母からお守りと手紙を貰つたのが最初で最後だつ……

南方　ニキロに進軍北方……

由緒　を後人に傳へるため……

一日だけでなく

此月中持續けたい

新興亞奉公日の心持ち

【東京一日發同盟】一日は新體制下初の興亞奉公日、從來の解消を遂げた精動のバトンが大政翼贊會の國民生活指導部に受つがれて最初の奉公日だ、現有の論議を浴びつつ行はれて來た

奉公日　も愈々これで第十五回目消極から積極へ、新體制から新體制へと大きな歷史の波に乘つて興亞奉公日も茲に古い殼を脱ぎ捨てて新しい民衆實踐の力強い步みを踏み出したのだ、大政翼贊會では新體制下の奉公日は明治節を翌日に控へ、十二月一日から新らしさを盛ることになつたが行事は……

感謝の　モツトーを掲げて一日……

新しい　奉公日の實踐方法は……

米穀局局員ら

●建功神社に參拜

第四區から立候補

基隆二名出馬

失明の勇士更生

スタンドの戰友を撮影

神宮競技場にこの朗景

赤堀知事新竹へ

國民服令けふ發布

【東京一日發同盟】國民服令は二日發布、即日實施されるが宮内省では從來通常服着用を例とした左の場合は國民服（甲號）禮裝を着用し得ることを定め二十日附官報で發表した

一、參内記帳（參賀に非ず）

二、拜謁又は賜謁にして特に指示

異彩ある表彰者

父祖三代以上教育に從事せる人

七代目吉河淳

八代目の西垣

日本一の木下

從來の三號型の成行？

初の司法記念日

全國裁判所檢事局で式典擧行

頭髮の贅澤追放

基隆の業者散髮型を一定

禁制品展示會

卓上ピアノは玩具なり

臺灣で最初の

グライダー倶樂部

十一月下旬に結成式

列車食堂の献立と時間改正さる

特殊用燃料需要報告は十一月五日までに提出せよ

軍用犬迷ひ込む

蠟燭で暴利

禁昌する經濟相談所の昨今

昨日限りで消えたダンサー

東亞建設志士演說會

神宮體育大會第六日の成績

庭球に強い臺灣團

心身鍛錬に　氷上劍道

臺北秋競馬

白衣の勇士招待　奉公レース

定期航空

公告

本組合ハ昭和十五年七月廿五日開催ノ臨時總會ニ於テ解散ノ決議ヲ爲シ同年十月十九日之ガ認可ヲ受ケタリ依テ本組合ニ對シ債權ヲ有スル者ハ本公告ノ日ヨリ二ケ月内ニ申出相成度若シ本期間内ニ申出無キトキハ清算ヨリ除斥スベシ

右公告ス

昭和十五年十一月一日

臺灣肥料輸移入商同業組合

清算人代表　廣瀨政二

前高等法院覆審部判官

辯護士　小山内績

けふの天氣

△臺北地方　東の和風晴後曇

△北部地方　東の和風晴後曇

△昨日の氣溫

最高　二九・三度（午後一時）

最低　二一・五度（午前七時）

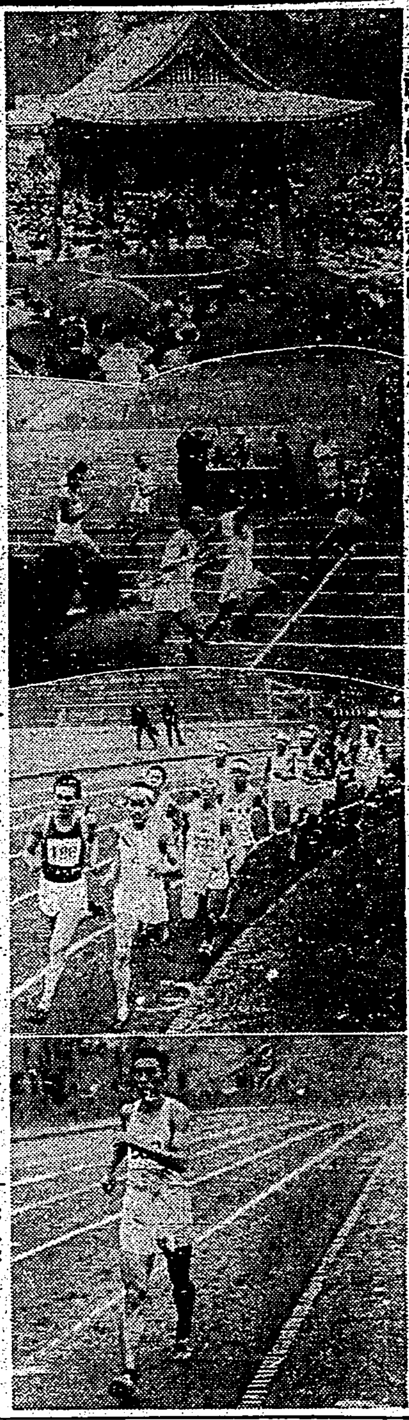
神宮體育大會第四日目から(上)全國大學專門學校陸上競技(2)男子千五百米準決勝B組ゴール(3)男子百米決勝(4)二萬米競歩に優勝の奈良岡君

船田（中二中出）四百に優勝

軟式庭球男子中等部勝進む

神宮體育大會第六日

【東京一日發同盟】神宮國民體育大會第六日成績
△軟式庭球男子一般府縣對抗一回戰
大阪三―二臺灣
△陸上全日本百米準決勝
一組　1、岡本三十（臺灣）
二組　1、岡田（福岡）三、松田（臺灣）
二組　1、吉岡隆徳（廣島）
　2、遠藤谷（兵庫）三、岩田（臺灣）
△全日本男子高跳決勝
山谷（臺灣）
1、川村（文理大）二、五秒
2、平田一郎（明大）
3、木南道孝（文理大）
4、平井新司（文理大）
△軟式庭球男子中等府縣對抗三回戰
臺灣三―〇石川
△男子中等府縣對抗四百米決勝
1、佐々木利一（靜岡）四九秒九
（本年度中等最高）
2、白戸武良（朝鮮）
3、鈴木恕夫（愛知）
4、高瀨國俊（福岡）
5、道本博明（和歌山）
6、川上正宏（福井）
△全日本四百米決勝
1、船田幸一（文理大）五〇秒〇
2、吉田正平（早大）
3、長谷貞（南米）
4、韓景奎（朝鮮）
△全日本百米決勝
1、吉岡隆徳（東京市）一〇秒八
2、岡田安（門司）
3、松田智男（文理大）
4、浅茂谷政人（金川崎）
△軟式庭球男子一般府縣對抗五回戰
臺灣三―〇兵庫
△野球　高專優勝戰
滿洲醫五―三山口高
△硬式庭球　一般男子單準々決勝
渡丸六―四、六―四鶴田
木村六―一、六―一、二―六、六―二五藤倉

△女子走高跳決勝
1、山内リエ（中京高女）一米五八、2、西田（東京女高師）3、佐藤（福島若草高女）4、川越（京都一女）
△一般女子百米決勝
1、吉野トヨ子（山梨巨摩高女）一二秒九、2、鵜飼（マツダ）3、越山（相山女）4、郎（朝鮮梨花高女）
△一般男子千五百米決勝
1、關口聰（關東州體協）四分〇一秒四（大會新並に本年度日本最高記録）2、王（滿洲民生部）3、田中（東京朝保）4、新名（東京中大）

愛國心を樞軸とした日本獨自の學術

三田臺北帝大總長訓話

三田臺北帝大總長は過日臺北帝國大學生徒を招集し左の如く現代學徒の心構へについて訓話を行つた

長くも、聖上陛下には昨年青少年學徒に賜りたる勅語に於いて、學徒の誠心誠意を以て國家の本務を盡すべく聖旨を下し給はり、又嚴戒の下に數萬の學徒を御親閲あらせられしが本年十月には重ねて國家學徒の旨を御示しあらせられ、私共をして更に東京帝國大學に行幸あらせられ、長時間に亙らせ給ふて學内の諸施設、研究の實況を御覽あらせられたる大御心を拜して我等國民の光榮とする處であり、同じく大學にある者只々感激の外なく、之に報ゆべく愈々其の學業を勵み以て皇運扶翼の誠に邁進せんことを期するものであります

改めて申すまでもなく、我國は今其の總力を結集して曠古の大業に精進しつゝあるのでありますが、其の目ざす所は日本が全世界を指導して之を正しき道につかしむることにあるのであります

從來の世界歴史をひもどきて各國間の關係を考察し、或は現在に於ける各國間の動きに注意して見れば其の多くは權謀術數をこれ事とし虎視眈々として他を狙ふことにのみ專らであり、わけても現時世界の實情は妖雲漲りて天日爲めに暗く國際間の正義全く地を拂ひて仕舞つた姿であります、若し此儘の推移に放任して置くならば何時の時にか世界に永遠の平和確立を望み得ませうか

此間に於て獨り神ながらの國、日本だけは國際間の信義と云ふことを信條として世界の間に處して參つたのであります、實に日本は世界に於ける唯一の君子國、唯一の正義國でありまして、此時此際日本は宇内の儀表となり師傅となり世界の各國を致育指導し國際間に混迷する所の總ての時弊を根本的に匡正して全世界に永遠の平和を確立すべき大使命を天よりして授かつて居るものと確信する次第であります

今次の支那事變も東亞新秩序の建設も實は世界永遠の平和を確立すべき大使命遂行の一つの段階で一階段でありまして、之れ即ち我國が今總力を發揮して曠古の大業に精進しつゝあるのであるが其の目ざす所は日本が世界の各國を指導して之を正しき道につかしむることにあると申した所以であります

然らば日本が世界の各國を指導して之を正しき道につかしめ、日本と同様に正義の國たらしむるの方策如何と云ふ問題になるのでありますが之は又極めて明瞭でありまして、神ながらの正義の國日本は其の實力を世界に於ける絶對優勢の地位にまで推進し世界が束になつて掛つて來てもビクともしないと云ふ所まで强くなることは唯一の必要條件であると信ずるのであります

今申し上げた日本の實力と云ふのは實に精神と物質との兩面に於ける力を相加へ融和混成したる總和を稱するのでありまして夫れは武力、經濟力、政治の力、外交の力其の他宗教や道徳の力、天然の力等数へ來れば際限りないのでありますが就中學術の力と云ふことは蓋し我國の實力を推進する上に於て根本的な主要なる役目を務むることは多言を要せずして明白なることであります、實に日本の實力を益々推進し益々向上せしむる上に於いて日本學術の振興を忘却することは出來ません

而して此學術の振興は從來の如き歐米模倣と云ふのではなく日本精神に徹し、愛國心を樞軸とし中心として日本獨自の學術を樹立して常に西洋より五十歩も百歩も先んずる様に努力して日本の實力を世界の最高峰にまで推進し以て日本が天より授かつて居る大使命即ち世界の各國を指導して之を正しき道につかしめ世界に永遠の平和を確立することに努力すべきものであります

興亞協力と親和團結

奉祝青少年大會開く

【東京一日發同盟】東亞の將來を雙肩に荷ふ青少年の興亞協力と親和團結を圖る奉祝青少年大會は東京市、大日本青年團、東京聯合青少年團共同主催で來る十九日から三日間明治神宮外苑競技場日本青年館、日比谷公會堂、後樂園等を會場として開催される、參加者は全國青少年團一萬八千と滿洲國少年代表二百名で大會日程は十九日、明治神宮參拜、大會開會式典、青年の夕
二十日、大日本青年團先覺者慰靈祭、青年團大會式典、興亞青年團體懇談會、講演と映畫の夕
二十一日、市外行進、東亞青少年交驩團談會があつて大會は終了とする

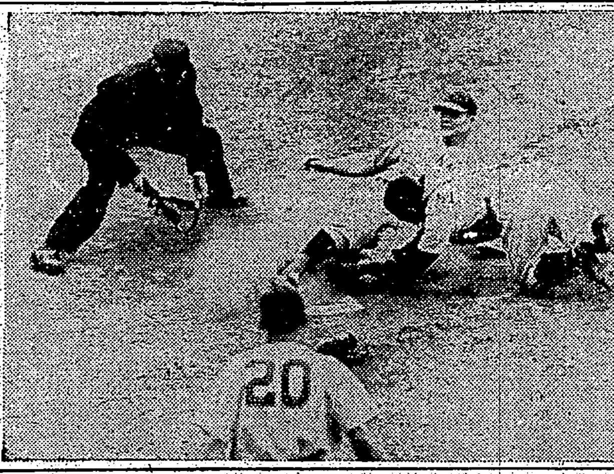
世界選手權爭覇野球戰第七回戰六回レッツ軍擁手ベーカー長隈本壘を衝き貴重なる一點を擧ぐ

鷄心尖山へ

山岳會週例登山

臺灣山岳會主催の週例登山が三日（日）鷄心尖山へ行はれる同方面は臺北駅前を出發して新店から鷄心尖山へ進路の分岐點附近にある「尖山」で頂上の展望は雄大また同山は一般登山者の足跡を印せぬ所と云はれてゐる往復二十五キロ集合時間七時五十分までに臺北驛午前一般の參加を歡迎（雨天中止）

大屯郡體育會【基隆電話】大屯郡では二日午前九時より基中市水源地陸上競技場において紀元二千六百年奉祝郡下陸上競技大會を開催する

第三高女の奉祝體育會　臺北第三高等女學校では來る十一月三日午前十時より同校校庭に於て紀元二千六百年奉祝體育會

趣味登山會主催　ハイク二つ

▲記念行事として三日（日）觀音山の大屯山へ行はれる、同山は比較的長くコースは大路向きで臺北驛より坂内坑を經て頂上へ登り林經より淡水線に出る秋色を滿喫するに相應しい行程十キロの一般の參加を希望してゐる、集合は當日午前十時迄に臺北驛（淡水線）へ（費用十錢（雨天中止））
▲ウライ自轉車ハイクは三日（日）行はれるコースは臺北、新店、觀山を經てウライに到るもの距離往復を往復して歸る、行程五十四キロの長距離、然し新道を突破するが道は平坦で乘心地は良く秋のハイクの好適地、健脚有志の參加を歡迎集合は當日午前七時五十分までに臺北驛前へ（費用なし（雨天中止））

ると云ふ大目的に向つて使大なる貢獻と參與をすると言ふ所にあることと確信するのであります

臺南州籠球大會

【臺南電話】二十九日臺南師範に於ける紀元二千六百年奉祝競技の一部は、臺南州主催の籠球大會が行はれる當日は全校生徒の競技に參加し保護者父兄等及び技上さに加へ優勝争ひを行つてゐる
球技會では一般男子部中等部と二部、南部、同一部男子に分れ女子では一部二部共二女が夫々優勝した、成績左の通り

△男子一般部				
南師	1920 / 1322		臺灣	
臺南教員	1510 / 46		南師	
臺南教員	2126 / 2510		南師	
△男子中等一部				
南　中	208 / 106		中	
長　中	2040 / 51		中	
南　中	1018 / 910		長	
△男子中等二部				
長　中	2211 / 60		中	
△女子二部				
二　女	2120 / 27		一女B	
一女A	204 / 1014		みどり國	
二　女	1022 / 32		一女A	
△女子一部				
長榮女	1430 / 1013		一女	
二　女	152 / 44		一女	
二　女	615 / 56		長榮女	

相撲大會（新莊）

臺北州新莊郡では紀元二千六百年奉祝行事の一環として、皇民錬成に資する體育振興の目的で同郡民館前にて相撲大會を開催した蓋し國民精神の昂揚を期するため時よりも新莊郡主催の下に新莊國民學校に於て開催する

國語の家聯盟結成

苗栗郡國語の家聯盟結成發會式は二十九日苗栗公會堂に於て水崎郡守、甲斐警察課長、川村庄長、國語の家代表者多數參會の下に花々しく擧げたが、本聯盟の實踐事項として左記を申合せ國語常用と皇民化促進の推進力たらんことを期し率先實行する目的に向つて邁進することに決した
△國語の愛護常用の徹底に努む
△敬神の本義徹底に努む
△國家的行事の勵行
△滅私奉公の精神振起
△戰時體制の徹底に努む

北斗郡國演會

臺中州北斗郡主催の國語演習會は去る二十六日午前九時半より北斗公學校講堂に於て郡下各國語講習所生、公學校兒童、男女青年團員等五百餘名參加の下に開催したが成績は左の通りである
▲國語講習所生の部
一等　北斗街中寮陳氏金環外六名
二等　田尾庄十張犁王氏惠
三等　溪州庄潮洋厝吳氏根枝
四等　二林街北二林黄氏鎮外四名
五等　大城庄内吳氏得外五名
▲公學校兒童の部
一等　竹塘庄竹塘公莊木國
二等　溪州庄溪州公陳金福
三等　大城庄大城公王瑞龍
四等　二林街丈八斗公陳金致
五等　田尾庄田尾公蘇森海
▲青年團員の部
一等　北斗街郎氏關勝外八名
二等　二林街李樹木外七名
三等　溪州庄王文程
四等　竹塘庄莊金盛外九名
五等　沙山庄王功林派外六名
同國語普及功勞者及び成績優良國語講習所に對し田部郡守より左の通り夫々金一封を授與した
國語演習會長　邱島棕
水尾　同　鐘振國
田頭　同　黄通玄
新庄子　同　郎　秀
萬　興　同　陳和尚

市勢振興講演會

彰化市では新高港開港に伴ふ市將來の繁榮に資すべく督府土木課中村技師を招聘して三十日午後七時半から商工會議所會議室で講演會を開催官民多數列席し盛況を呈した

善化で昇天祭

【臺南州】新化郡善化街では郡下各街庄の皇民化示範として十月二十九日午前十時より善化慶安宮に於て神佛の昇天式を擧行した

表彰金を獻金

【新營電話】嘉義郡新港庄東新巷區保甲實行小組合は過般優良組合として郡より表彰されたが同組合ではこの表彰金を國防獻金にする事となり直に手續を執つた

共益で急行バス

【屏東電話】屏東潮州間の共益バスは去る三十一日から停車回數を減じ新に直行急行バス數回を運行して旅客の利便を圖るところがあつた

臺日漢詩壇

遊龍山寺口占　魏清德
古寺猶香火。金身已寂寥。蟬鳴高下樹。鐘送去來潮。壁上圖猶在。碑銘字未消。重新需願力。創建溯前朝。
讀報　鄭蘆秋
日日槍聲到。朝刊又夕刊。世情非一樣。時局總多端。啓。翻新式。文章易覆觀。國民宜努力。來日克艱難。
書懷　五十嵐舊洲
古今大道眼前存。了悟森羅萬象尊。雨霽雲收天似鏡。一輪明月照乾坤。
沒東昇何處之。盈虧自古弗徂期。人間榮悴真難測。恰似區雲起不時。
懷岩瀨耕園翁　大千世界事兵爭。弱滅强存死生。滄海桑田移頃刻。禹甸劉晨幾回更。
逐々白髮鏡中生。漸覺無聊遠世情。北望關陽何限感。幾時移酒與君傾。

續 快男子 (177)

大島伯鶴 演
今村恒美 畫

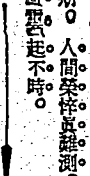

極樂往生

一生一度の大手柄だ。人間として國家のため、少しでもお役に立つことをしたんだ、こんな嬉しいことはない。アア乃公はお前が羨ましい」
と、申しますのを幸一が、
「イヤ〳〵羨ましいのは澁川先生の方だ。貴殿が悪氣玖から、葉大な紙幣束を見せられても、日本人としての自覺に目ざめ、自殺の危險も顧みず、よくその秘密を斥けてくれたればこそ、悪氣玖も第一の手がかりを失ひ、陰謀が露顯して失敗し、遂に捕はれることとなつたんぢや、さもなければ今頃は彼奴の毒手がどこ迄延びてゐたか知れるものか、澁川、君は一身を犧牲にして、我國家を救つたのだぞ。その功勞は中生の、聯盟を倒して餘りがある。君は國家に取つての大殊勲者だッ」
「エーッ、せ、先生、そ、それは本當でございますか」
「アア本當だ、僕は世辭や嘘を言はん。國家國民に代つて緒方幸一心から貴公に禮を述べますぞ」
「アッ、有りがたう存じます、その御言葉を伺つて、今この澁川元價、嬉しく往生が遂げられます、アア緒方先生、如何なる前世の御縁やら、先生には散々酷い目をした私が、改心させて頂いた上助けて下さり、私に取つての大恩人、お禮は死んでも忘れませぬ。此この上は後に殘つた、おくらのことをお願ひ申します」
痩せほゝけた手を差しのべ、幸一の手を固く握つた澁川が、安心と喜びに心の張りも弛んだものか俄にガックリと樣子が變りました
慌ててかけつける院長、知らせを聞いて驚いたおくらも、看護婦に扶けられて、自分の病室からこれへ入つて參り、矢庭に澁川へ取縋りました。

「何を言ふんだ。人間は精神の持ち方一つで、どうにでも成れるんだ。そんな悪い氣を出す奴があるものか、ところで喜んで貰ひ度いのは、君をどん底へ陷れた、支那人の悪氣玖は、とう〳〵捕まつて東京へ護送された、君の仇は討つたから安心し給へ」
「エッ、奴は捕まりましたか」
「ウム、天網恢々疎にして漏らさず。どうして逃げ果せるものぢやアない、然も警察へ協力して、彼を逮捕した殊勲者は、君の親友の侯場の長吉だ。僕は見送同伴して來たよ」
「何、長吉が――」
と澁川も、これには意外の様子であります、長吉はモウ涙の止め度もなく、オロ〳〵聲になりまして、「澁盛の傍へ進み寄り、
「し、澁川の旦那、長吉でがす、分りますか、旦那しつかりして下さいよ、悪氣玖の野郎は怪我の功名で、私が巧くふん捕まへて突き出しましたよ」
「オウ、さ、さうか、長吉、アア、お前はいい事をしてくれたなア、

氣へ切つた樣子を見ましては、誰だつてモウこれは永くは保たないなと一ト目で分ります、幸一は暗然としながらも、わざと快活に言葉を勵まし、
「オイ〳〵君にも似合はんぢやアないか、もつと元氣を出してしつかりし給へ」
「イエ〳〵、モウいけません。自分の體は自分が一番よく知つて居ります、殘念ながら澁川も、いよいよ年貢の納め時が參りました。モウおしまいでございます。せめて一ト目先生へ、心からのお詫を申し上げてから、眠らうと今日迄も、首をながくしばつてお待ちしてゐたのです」

(本社主催) 日本棋院 五人抜敗退碁戰 (第八局ノ六)

先番 五段 島村利博
四段 井上一郎 (二日半出込)

持時間各十一時間
一分以内に打つ
消費時間　島村　井上

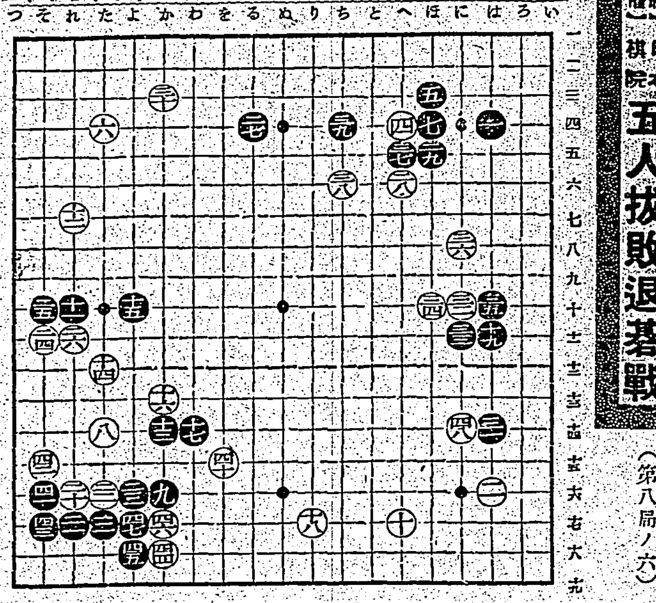

△四一、◎四二、○四三、●四四、△四五、◎四六、○四七、●四八

黒益々苦境に陥る

左下隅打込みのチャンス

評解　七段　橋本宇太郎

◇白四十で本局の布石は終つたが、黒は十三の緩着と三一の不備が原因して、早くも先着の效力を失ひ、前途樂觀を許さぬ形勢である事は、既に評者の指摘した處である。然るに黒は今日の譜に於ても大勢の認識を誤れる手を下し、益々苦勢を苦境に導いて行つた。
〔評解〕黒が先著の效力を云々された地域の均衡を危まれるこの形勢に於て、黒四一、四三のハネツギは、急迫せる現下の局勢を認識せぬ惡着極まる手である。されば黒四一を以ては、敢然と右下隅の白模樣に打込んで行くべきであるその變化は參考圖に就て……
參考圖(1)黒一と打込む、これに對して白二と隅からオサヘれば黒は三乃至七と打つて中央に脱出する。白八、十と無理にキル手は黒十七となつて不成功に終る。この手順中白二で九にオサヘれば、參考圖(2)の如く隅に活路を得る。
×
斯くの如く黒は「こノ十七」に打込んで、極力白の地域を削減し以て地合の均衡を保ち、局勢の挽回に努めるべきである
◇黒四一、四三とハネツイで見ても、八以下の白に強烈な攻めがある譯ではなく、又黒手抜きして反對に白から四三にハネツガれた處で、黒は「ヲノ十八」にサガつて居れば隅だけでも活きて居り、第一中央に出てゐる石だから心配は更にない
◇白四四、四六の利かしは、四十のヒラキに合はせた利得であり白の權利である。白四八は申す迄もなく、黒「にノ十七」の打込を防ぐ意味で、普通は「はノ十五」に置ふのだが、それを積極化したのである。

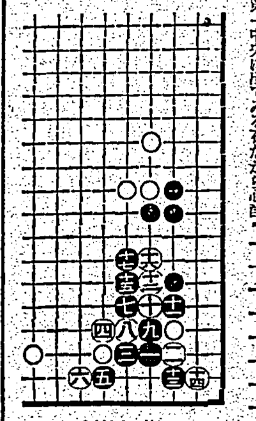
參考圖(1)

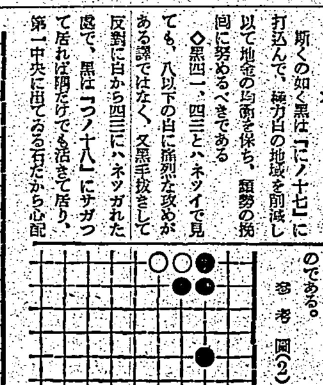
參考圖(2)

ビタミン
ADが科學的に正しい
ハリバに含まれるビタミンAは分光寫眞……Dは放射線寫眞……と……科學的正確さで測定される…………
榮養劑特にビタミンADは一定の單位を永く飽きずに連用することが大切で、それには毎粒のビタミンADが正しく均等に含有される製品がぜひ必要です。

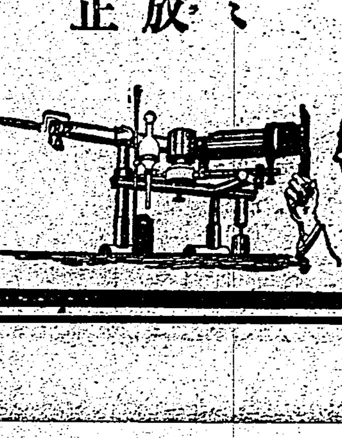

AD劑の標準品
近代的なハリバがAD劑の標準品として國民の健康向上に盛んに用ひられるのは單位が科學的正確さで測定され最も信頼を得て居るからです

「ハリバのビタミンADは特許の方法により油塊のまゝ小豆大の糖衣粒の中に安定されてをるから、連用中に酸化減効する心配がなく、臭くなく胃腸ですぐ溶け、大人一日二―三粒小兒一粒で足り長期服用に好適です

虚弱體を健康に…
導くため、ビタミンADは缺くべからざる要素です。殊に呼吸器が弱くかぜ引き易い人、腺病質の兒童、視力の衰へた人など…ハリバを連用してビタミンAとDとを充實し抵抗力を確保することです。

ハリバ
健康向上に

百粒…二圓五十錢
五百粒…十圓五十錢
東京・大阪　田邊商店
HV10